Entdecke Dein Studium!

campus-thueringen.de

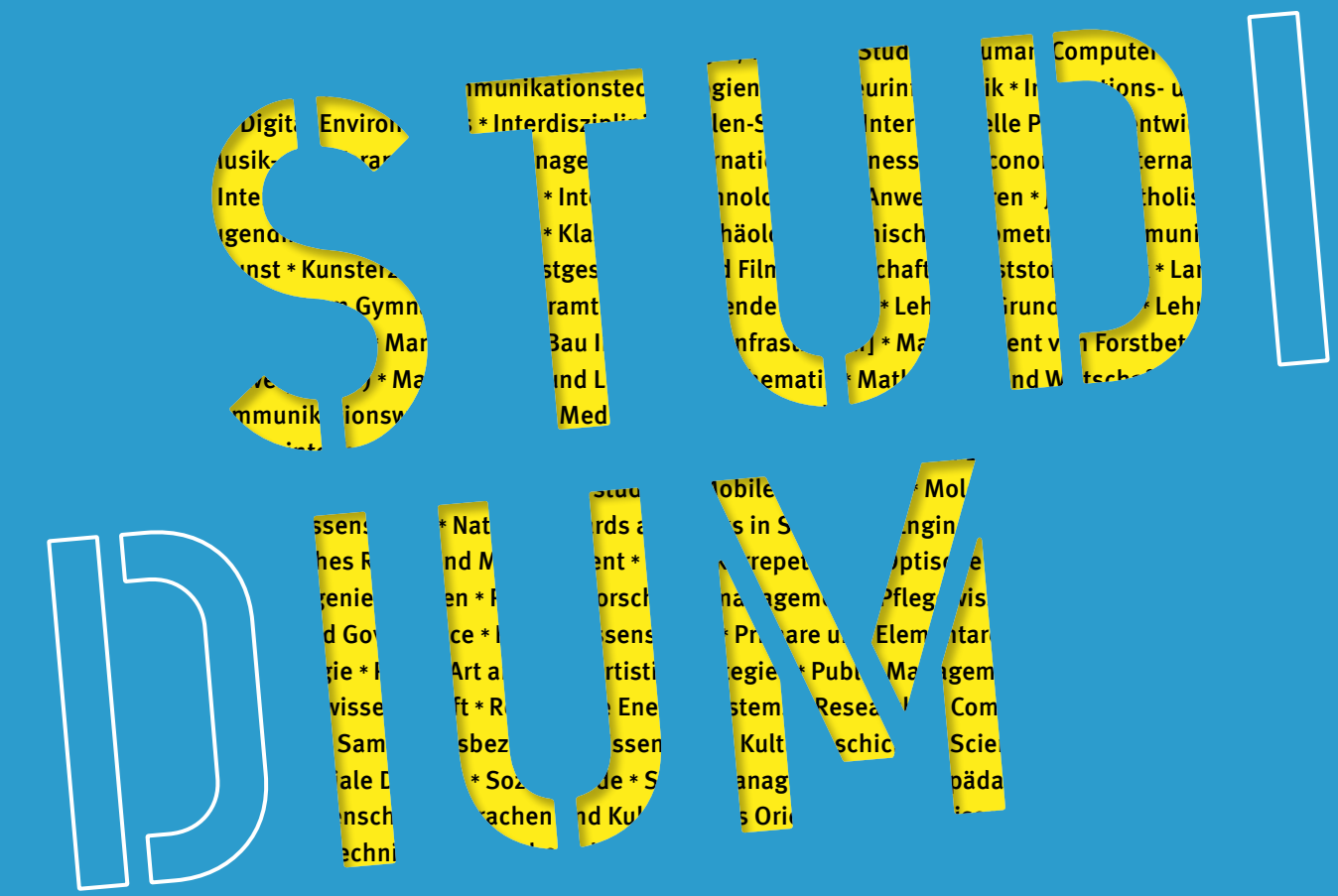

UM

Entdecke Dein Studium!

campus-thueringen.de

Erfurt
Ilmenau
Jena
Nordhausen
Schmalkalden
Weimar
Gera und Eisenach

Freistaat Thüringen
Ministerium
für Wirtschaft, Wissenschaft
und Digitale Gesellschaft

THÜRINGER STUDIENANGEBOT

* Alte Geschichte * Alte Musik * Altertumswissenschaften * Anglistik / Amerikanistik * Applied Computer Science * Arabistik * Archäologie der Ur- und Frühgeschichte * Architektur * Augenoptik / Optometrie * Auslandsgermanistik * Automatisierung und Elektronikentwicklung * Automatisierungstechnik / Informationstechnik International * Bachelor of Music * Bauingenieurwesen * Bauphysik und energetische Gebäudeoptimierung * Baustoffingenieurwissenschaft * Beratung und Intervention * Betriebswirtschaftslehre * Bildung – Kultur – Anthropologie * Bildung und Erziehung von Kindern * Biochemie / Molekularbiologie * Biochemistry * Biogeowissenschaften * Bioinformatik * Biologie * Biomedizinische Technik * Biotechnische Chemie * Biotechnologie * Biowissenschaften * Business Administration * Business Information Systems * Business Management * Chemie * Chemie – Energie – Umwelt * Chemische Biologie * Chemistry of Materials * Chordirigieren * Christentum in Kultur, Geschichte und Bildung * Coaching und Führung * Communications and Signal Processing * Computational and Data Science * Computer Science for Digital Media * Deutsch * Deutsch als Fremd- und Zweitsprache * Deutsche Klassik im europäischen Kontext * Digital Engineering * E-Commerce * Economics * Electrical Power and Control Engineering * Elektrochemie und Galvanotechnik * Elektrotechnik und Informationstechnik * Elektrotechnik und Management * Energetisch-Ökologischer Stadtumbau * Energiesysteme * Engineering * Englisch * Ernährungswissenschaften * Erneuerbare Energien Management * Erziehungswissenschaft * Ethik * Ethik und Konfliktmanagement * Europäische Bahnsysteme * Europäische Medienkultur * European Urban Studies * Evangelische Theologie * Evolution, Ecology and Systematics * Fahrzeugtechnik * Feinwerktechnik / Precision Engineering * Fertigungstechnik und Produktionsmanagement * Finance and Accounting * Finanzwirtschaft – Rechnungswesen – Steuern * Förderpädagogik * Forstwirtschaft und Ökosystemmanagement * Französisch * Freie Kunst * Gartenbau * Gebäude- und Energietechnik * Geburtshilfe / Hebammenkunde * General Management * Geographie * Geoinformatik * Geologie * Geotechnik * Geowissenschaften * Germanistik * Gesang / Musiktheater * Geschichte * Geschichte der Antike * Geschichte der Naturwissenschaften * Geschichte und Politik des 20. Jahrhunderts * Geschichte und Soziologie / Anthropologie des Vorderen Orients in globaler Perspektive * Geschichtswissenschaft * Gesellschaftstheorie * Gesundheits- und Sozialwesen / Health and Social Services * Gesundheitskommunikation * Globale Kommunikation * Gräzistik * Griechisch * Griechische und Lateinische Philologie * Grundlagen des Christentums * Health Care Management * HealthTech * Heilpädagogik / Inclusive Studies * Human-Computer Interaction * Humangeographie * Indogermanistik * Industrielle Elektronik * Informatik * Informatik und IT-Management * Informations- und Kommunikationstechnologien * Ingenieurinformatik * Innovations- und Change-Management * Instrumente * Integrated Urban Development and Design * Interactions and Interfaces for Digital Environments * Interdisziplinäre Polen-Studien * Interkulturelle Personalentwicklung und Kommunikationsmanagement * Interkulturelle Wirtschaftskommunikation * Interkulturelles Musik- und Veranstaltungsmanagement * International Business and Economics * International Business Law * Internationale Betriebswirtschaft / International Business * Internationale Beziehungen * Internationale Soziale Arbeit * Internet – Technologie und Anwendungen * Jazz * Katholische Theologie * Kaukasiologie * Kaukasiologie / Kaukasusstudien * Kinder- und Jugendhilfe * Kinder- und Jugendmedien * Kirchenmusik * Klassische Archäologie * Klinische Optometrie * Kommunikationswissenschaft * Komposition * Konservierung und Restaurierung * Konzertexamen * Kulturmanagement * Kunst * Kunsterziehung * Kunstgeschichte und Filmwissenschaft * Kunststofftechnik * Landschaftsarchitektur * Laser- und Optotechnologien * Latein * Latinistik * Lehr-, Lern- und Trainingspsychologie * Lehramt am Gymnasium * Lehramt Berufsbildende Schulen * Lehramt Grundschule * Lehramt Regelschule * Linguistik * Literatur – Kunst – Kultur * Literaturwissenschaft * Liturgiewissenschaft * Management * Management [Bau Immobilien Infrastruktur] * Management von Forstbetrieben * Maschienenbau * Maschienenbau und Management * Master of Music (verschiedene Instrumente, Schwerpunkte) * Materialfluss und Logistik * Mathematik * Mathematik und Wirtschaftsmathematik * Mechatronics and Robotics * Mechatronik * MediaArchitecture * Medical Photonics * Medien- und Kommunikationswissenschaft * Medieninformatik * Medienkultur * Medienkunst / Mediengestaltung * Medienmanagement * Medientechnologie * Medienwirtschaft * Medienwissenschaft * Medizin * Medizintechnik * Methoden und Materialien zur nutzerorientierten Bausanierung * Micro- and Nanotechnologies * Microbiology * Mikrotechnologie / Physikalische Technik * Miniaturisierte Biotechnologie * Mittel- und Neulatein * Mittelalterstudien * Mobile Computing * Molecular Life Sciences * Molecular Medicine * Molecular Nutrition * Multimedia-Marketing * Musik * Musikerziehung * Musikvermittlung * Musikwissenschaft * Natural Hazards and Risks in Structural Engineering * Neuere Geschichte * Nordamerikastudien * Öffentliche Betriebswirtschaft / Public Management * Öffentliche Kommunikation * Öffentliches Recht und Management * Opernkorrepetition * Optische Systemtechnik / Optronik * Optometrie / Ophthalmotechnologie / Vision Science * Orchesterdirigieren * Pädagogik der Kindheit * Patentingenieurwesen * Pflanzenforschungsmanagement * Pflegewissenschaft / Pflegemanagement * Pharma-Biotechnologie * Pharmazie * Philosophie * Photonics * Physik * Physiotherapie * Political Studies and Governance * Politikwissenschaft * Primare und Elementare Bildung * Privates und Öffentliches Wirtschaftsrecht * Produktdesign * Projektentwicklung – Immobilien, Märkte, Standorte * Psychologie * Public Art and New Artistic Strategies * Public Management & Governance * Public Policy * Raumfahrtelektronik * Rechtswissenschaft * Regenerative Energietechnik * Rehabilitation * Religionswissenschaft * Renewable Energy Systems * Research in Computer and Systems Engineering * Rettungswesen / Notfallversorgung * Romanische Kulturen in der modernen Welt * Romanistik * Russisch * Sammlungsbezogene Wissens- und Kulturgeschichte * Scientific Instrumentation * Slawische Sprachen, Literaturen und Kulturen * Slawistik * Sonder- und Integrationspädagogik * Soziale Arbeit * Soziale Dienste * Sozialkunde * Sozialmanagement * Sozialpädagogik * Soziologie * Spanisch * Spiel- und Medienpädagogik * Sport * Sport- und Bewegungspädagogik * Sportmanagement * Sportwissenschaft * Sprachen und Kulturen des Orients * Sprechwissenschaft und Phonetik * Staatswissenschaften * Stadt- und Raumplanung * Südosteuropastudien * Systemdesign * Systemische Beratung * Technik * Technische Kybernetik und Systemtheorie * Technische Physik * Theologie und Wirtschaft * Transdisziplinäre Frühförderung * Umwelt- und Georessourcenmanagement * Umwelt- und Recyclingtechnik * Umweltingenieurwissenschaften * Umwelttechnik * Unternehmensführung * Urban Resilience * Urbanistik * Verkehr und Transport * Visuelle Kommunikation * Volkskunde / Kulturgeschichte * Volkswirtschaftslehre * Wasser und Umwelt * Weiterbildung und Personalentwicklung * Werkstofftechnik / Materials Engineering * Werkstoffwissenschaft * Wirtschaft und Sprachen * Wirtschaftsinformatik * Wirtschaftsingenieurwesen * Wirtschaftslehre / Recht * Wirtschaftsmathematik * Wirtschaftspädagogik * Wirtschaftsrecht * Wirtschaftswissenschaften * Zahnmedizin * campus-thueringen.de/entdecken

Entdecke Dein Studium!

campus-thueringen.de

Erfurt
Ilmenau
Jena
Nordhausen
Schmalkalden
Weimar
Gera und Eisenach

Freistaat Thüringen
Ministerium für Wirtschaft, Wissenschaft und Digitale Gesellschaft

INHALT

STUDIEREN — 4
Von der Schule an die Hochschule – Wann was machen?

ENTDECKEN — 6
Nachdenken und nachforschen – Was passt zu mir?

INFORMIEREN — 8
Konkret werden – Wie das Richtige finden?

KENNENLERNEN — 10
Hochschulen testen – Wie die Beste für mich finden?

ORGANISIEREN — 12
Bewerben, einschreiben, einrichten – Los geht's!

VIVIANES TIPPS:
Viviane hat an der Friedrich-Schiller-Universität Jena studiert und gibt auf campusthueringen kurze, praktische Tipps zum Studieren in Thüringen.

THÜRINGEN — 14
10 gute Gründe für ein Studium in Thüringen – Warum Thüringen?

ERFURT — 16
Universität Erfurt — 18
Fachhochschule Erfurt — 21

ILMENAU — 24
Technische Universität Ilmenau — 26

JENA — 29
Friedrich-Schiller-Universität Jena — 31
Ernst-Abbe-Hochschule Jena — 34

NORDHAUSEN — 37
Hochschule Nordhausen — 39

SCHMALKALDEN — 42
Hochschule Schmalkalden — 44

WEIMAR — 47
Bauhaus-Universität Weimar — 49
Hochschule für Musik Franz Liszt Weimar — 52

GERA UND EISENACH — 55
Duale Hochschule Gera-Eisenach — 57

KONTAKTE — Umschlag
Hochschulen und Studierendenwerk

STUDIEREN

Von der Schule an die Hochschule — Wann was machen?

vorletztes Schuljahr

ENTDECKEN
über sich selbst nachdenken, andere fragen und sich inspirieren lassen

INFORMIEREN
online recherchieren und Selbsttests nutzen

KENNENLERNEN
Praktika absolvieren
Messen, Schnupperstudium, Hochschulinformations-tage & Co. besuchen

erstes Halbjahr letztes Schuljahr

VORBEREITEN
Zugangs-voraussetzungen prüfen
bei zulassungs-beschränkten Studiengängen: Plan B überlegen

ENTSCHEIDEN
Wunsch-Studiengang und Wunsch-Hochschule festlegen

APRIL
jetzt schon Wohn-heimplatz beantragen
(fehlende Dokumente können nachgereicht werden)

31. MÄRZ
Ende der Bewerbung zur Eignungsprüfung für künstlerische/ musische Studien-gänge in Thüringen

MAI
Beginn der Online-Bewerbung

JUNI
WG-Zimmer / Wohnung suchen

zweites Halbjahr letztes Schuljahr

15. JULI
Ende der Bewerbung für zulassungsbeschränkte Studiengänge

AUG / SEP
Versand der Zulassungsbescheide
Zeitraum der Einschreibung

30. SEP
Ende der Einschreibung für alle Studiengänge
BAföG beantragen
Vorkurse besuchen

SEP / OKT
Einführungstage besuchen
Stundenplan erstellen

erstes Studienjahr

ORGANISIEREN

ENTDECKEN

Nachdenken und nachforschen ——— Was passt zu mir?

1. SICH SELBST FRAGEN

Herauszufinden, was man wirklich will, ist nicht so einfach. Im ersten Schritt ist es wichtig, sich viele Fragen zu stellen: Wo liegen meine Stärken? Was kann ich wirklich gut? Das Aufschreiben der Antworten kann helfen, dem Studienwunsch Stück für Stück näher zu kommen.

Studienwahl ist auch Berufswahl!
Eine Entscheidung für ein Studium ist immer auch eine Entscheidung für einen möglichen späteren Beruf. Deshalb sollten Sie sich schon jetzt fragen, wie Sie später arbeiten wollen. Schon im Studium setzt man sich einige Jahre intensiv mit einem Thema auseinander – das sollte Spaß machen! Auch wenn Jobchancen und Verdienstmöglichkeiten wichtig sind, darf die Wahl des Studienfachs keine reine Vernunftentscheidung sein. Sonst quält man sich nicht nur jahrelang durch das Studium, sondern auch später am Arbeitsplatz. Richtig gut werden die meisten Menschen ohnehin in den Bereichen, die sie wirklich interessieren. Allerdings reicht Interesse allein nicht aus. Sie müssen sich auch fragen: Bringe ich die notwendigen Voraussetzungen und gegebenenfalls die erforderliche Begabung mit?

Anwendungsorientiert oder wissenschaftlich-theoretisch?
Eine grundlegende Frage, die Sie sich stellen können: Wie sollen die praktischen und theoretischen Anteile meines Studiums gewichtet sein? Traditionell sind Studiengänge an **Universitäten** stärker **theorieorientiert.** Hier können Sie durch eigene Analysen die Wissensproduktion in Ihrem Fachgebiet vorantreiben. An anderen Hochschulen (zum Beispiel Dualen Hochschulen, Fachhochschulen, Hochschulen für angewandte Wissenschaften / Universities of Applied Sciences) steht eher die konkrete Problemlösung durch praktisch angewandtes Wissen im Vordergrund.

WAS WILL ICH?
Was macht mir Spaß?
Mit welchen Themen beschäftige ich mich gern?
Was interessiert mich?
Was macht mich neugierig?
Was sind meine Lieblingsfächer?
Was passt zu mir?

WAS KANN ICH?
Worin bin ich gut?
Was fällt mir leicht?
Wo liegen meine Talente und Begabungen?
Was schätzen andere an mir?

WO WILL ICH HIN?
Praktisch oder forschend?
Konventionell oder kreativ?
Unternehmerisch oder sozial?
Allein oder im Team?
Bühne oder Hintergrund?
Risiko oder Sicherheit?
Zahlen oder Worte?
Logik oder Emotionen?
Analysieren oder anpacken?

2. ANDERE FRAGEN

Kennen Sie das? Anderen einen Ratschlag zu geben, fällt so viel leichter als sich selbst zu beurteilen. Deshalb kann es hilfreich sein, sich mit anderen auszutauschen um herauszufinden, was zu einem selbst passt. Insbesondere **Familie und Freunde können oft gut einschätzen, wo Stärken und Interessen liegen**. Auch ein Beratungsgespräch in der Studien- und Berufsberatung der Agentur für Arbeit oder in der Studienberatung von Hochschulen ist sehr zu empfehlen. Außenstehende geben häufig Tipps, an die man selbst nicht denkt. Doch lassen Sie sich nicht beirren! Die eigenen Interessen sollten im Mittelpunkt stehen.

3. SICH INSPIRIEREN LASSEN

Was haben eigentlich Menschen studiert, die spannende Tätigkeiten ausüben? Auf welchem Gebiet arbeiten Menschen, die ich bewundere? Haben Sie keine Scheu, Ihre Bekannten nach deren Werdegang zu fragen. Auch **Berufsverbände** oder **Berufsnetzwerke** wie *XING* können hilfreich sein, um Kontakte zu Personen herzustellen, die gern über ihren individuellen Weg berichten. Auf den Websites der Thüringer Hochschulen finden Sie interessante **Portraits von Absolventinnen und Absolventen.**
Schauen Sie bei Ihrer Suche „über den Tellerrand“ und lassen Sie die traditionellen Rollenbilder außen vor, denn auch bei der Studienwahl sind „typisch Mann“ und „typisch Frau“ längst überholt.

Vivianes Tipp: youtu.be/wR7S3yhtZQU

PSSSSSST ...

Noch Zeit bis zum Studium? Super, denn mit dem Überlegen sollten Sie so früh wie möglich – auf jeden Fall aber im letzten Schuljahr – anfangen. Wann man sich spätestens festlegen sollte, um die Bewerbungsfristen nicht zu verpassen, zeigen wir auf Seite 4/5.

INFORMIEREN

Konkret werden — Wie das Richtige finden?

Rund 10.000 Studiengänge kommen in Deutschland für den Studieneinstieg in Frage, insgesamt sind es sogar rund 19.000 Studienangebote. Wir helfen Ihnen, im Dschungel aus Bachelor-, Diplom- und Examensstudienangeboten den Überblick zu behalten!

SICH SELBST TESTEN

Sogenannte Online-Selbsttests oder **Online-Self-Assessments** helfen Ihnen herauszufinden, welches Studium zu Ihren Interessen und Fähigkeiten passt. In Fragebögen werden hier durch die Angabe von Interessen, persönlichen Eigenschaften und zum Teil auch durch Testaufgaben die für Sie passenden Studiengänge herausgefiltert. Dabei gilt: Selbsttests können Ihnen die Entscheidung nicht abnehmen, aber sie können wichtige Aspekte aufzeigen, die Sie in Ihre Überlegungen einbeziehen sollten. Einige Thüringer Hochschulen stellen eigene Online-Selbsttests bereit.

hochschulkompass.de/studium-interessentest
was-studiere-ich.de
borakel.de
ab-in-den-hoersaal.de/interessenscheck
studiencheck.uni-jena.de
selfassessment2.eah-jena.de
interessentest.hs-schmalkalden.de

Besprechen Sie die Ergebnisse mit Menschen, die Sie gut kennen. Oder nehmen Sie das ausgedruckte Testergebnis mit zur Studienberatung an einer Hochschule. Hier werden Sie darin unterstützt, den für Sie passenden Studiengang zu finden.

Vivianes Tipp: youtu.be/RuWx-7Hhkco

DEN PASSENDEN STUDIENGANG FINDEN

Wo wird Ihr Wunschstudium überhaupt angeboten? Sobald Sie ein Studienfach im Blick haben, können Sie **Studienportale** wie zum Beispiel den Hochschulkompass nutzen, um herauszufinden, welche Hochschulen einen passenden Studiengang anbieten. Die Angebote lassen sich zum Beispiel nach Fachbereich, Region und Studienform filtern. Zudem finden Sie hier auch Bewertungen und Statements von Studierenden. Nutzen Sie auch die Studiengangsuche für Thüringen auf campus-thueringen.de!

Im **Buchhandel** finden Sie jedes Jahr die aktuelle Broschüre zur Studien- und Berufswahl der Bundesagentur für Arbeit (erhältlich auch im Berufsinformationszentrum (BiZ)), in der alle in Deutschland angebotenen Studiengänge vorgestellt werden, sowie den ZEIT-Studienführer, in dem u. a. ein Hochschul-Ranking veröffentlicht wird. Dort können Sie nachlesen, wie Ihr Wunschstudium an den verschiedenen Hochschulen in Deutschland bewertet wurde.

Vivianes Tipp: youtu.be/ImFa6tX96K4

BACHELOR
erster berufsqualifizierender Abschluss
6 bis 8 Semester
im Anschluss: Berufseinstieg oder Masterstudium

DUALES STUDIUM (BACHELOR)
verknüpft Studium und Ausbildung: Man erwirbt gleichzeitig einen staatlich anerkannten Berufsabschluss und einen akademischen Studienabschluss.

STAATSEXAMEN
relevant für: Medizin, Jura, Lehramt
erste Staatsprüfung nach 8 bis 12 Semestern
im Anschluss: zweite Staatsprüfung (praktische Ausbildungsphase)

DIPLOM UND MAGISTER
werden seit der Umstellung auf Bachelor und Master selten angeboten
im Anschluss: Berufseinstieg oder Promotion

MASTER
weiterführender Abschluss
2 bis 4 Semester
im Anschluss: Berufseinstieg oder Promotion

PROMOTION
interessant für: Berufsziel Wissenschaft
im Anschluss an ein abgeschlossenes Studium
Verfassen einer Doktorarbeit inklusive Prüfung(en)
Abschluss mit Doktortitel

PSSSSSST …

Ähnliche Studiengänge heißen an verschiedenen Hochschulen nicht immer gleich. //
Hoch spezialisierte Studiengänge verraten meist schon im Namen, womit man sich später genau beschäftigt.
Oft führen aber viele Wege zum Traumberuf und man muss sich nicht unbedingt früh festlegen.
Einen Überblick über „Nischenfächer“ bietet: kleinefaecher.de

KENNENLERNEN

Hochschulen testen ——— Wie die Beste für mich finden?

SICH RAT HOLEN

Sie haben eine bestimmte Fachrichtung oder Hochschule im Auge? Werden Sie jetzt aktiv! Die Studienberatungen an den Hochschulen unterstützen Sie bei Ihrer Entscheidung. An wen Sie sich wenden sollten, hängt von Ihren Fragen ab. Die **zentrale oder allgemeine Studienberatung** hilft Ihnen, das zu Ihren Stärken und Interessen passende Studienfach zu finden. Die Beratungsteams kennen sich mit den jeweils angebotenen Studiengängen bestens aus und beraten zudem zu organisatorischen Fragen und beruflichen Aussichten. **Studienfachberatungen oder Fachstudienberatungen** gehen mehr ins Detail: Die Beratenden lehren meist selbst im jeweiligen Studienfach und können zu konkreten Fragen zum Studieninhalt Auskunft geben. Wenn Sie keine Gelegenheit haben, persönlich vorbeizukommen, können Sie sich natürlich auch per Telefon, E-Mail oder WhatsApp informieren.
Die meisten Hochschulen haben übrigens studentische Botschafter oder Campus-Spezialisten, die gern persönliche Erfahrungen und Tipps aus ihrem eigenen Studium weitergeben.
Für Fragen zu Wohnmöglichkeiten in der Studienstadt oder zur Finanzierung Ihres Studiums steht Ihnen das **Studierendenwerk** Thüringen zur Seite.

Vivianes Tipp: youtu.be/hX4BwfNzfaM

WEN FRAGEN?

Studienfachwahl oder Entscheidungskonflikte
benötigte Fähigkeiten und Voraussetzungen
Fächerkombinationen
Bewerbung
passende Ansprechpersonen
Studienvorbereitung
Studienbedingungen
⇢ zur Allgemeinen Studienberatung

Studieninhalte
Schwerpunkte und Wahlmöglichkeiten
Prüfungsanforderungen
Anerkennung von Vorleistungen
⇢ zur Fachstudienberatung

Wohnen
Finanzierung
Bundesausbildungsförderungsgesetz (BAföG)
Ansprüche auf Sozialleistungen
Studieren mit Kind
Studieren mit Handicap
⇢ zum Studierendenwerk Thüringen

HOCHSCHULE VOR ORT ERLEBEN

An den Thüringer Hochschulen gibt es über das Jahr verteilt zahlreiche Gelegenheiten, Campus und Ausstattung zu besichtigen und sich unverbindlich auszutauschen. Nutzen Sie die Chance, die Hochschulen kennenzulernen und Ihr Wunschstudium auszuprobieren!

Hochschulinformationstage (HIT)
Im persönlichen Gespräch wird vieles klarer: Lehrende sowie die Teams von Studienberatung und Studierendenwerk stehen an einem oder mehreren Tagen im Jahr Rede und Antwort. In Führungen und Vorträgen werden das Studienangebot vorgestellt und wichtige Themen wie Wohnen und Finanzierung erklärt. Nutzen Sie die Gelegenheit auch, um das studentische Treiben in der Stadt zu erkunden und sich einen Eindruck von Hörsälen und Laboren zu verschaffen!

Vivianes Tipp: youtu.be/bWFaiEOjD3M

Schnupperstudium
In einer richtigen Vorlesung sitzen, die Atmosphäre spüren: Mit dem Schnupperstudium geben Ihnen die Hochschulen die Chance, Ihr Wunschfach auf Probe zu studieren. Passt das Studium zu Ihren Vorstellungen? Gefällt Ihnen der Campus? Viele Hochschulen bieten einen oder mehrere Termine im Jahr mit attraktivem Rahmenprogramm. Hier können Sie echten Studienalltag erleben, sich individuell beraten lassen und schon mal die Kultur- und Freizeitangebote der Hochschule und Stadt testen.

Vivianes Tipp: youtu.be/wYQsoJIetj4

MESSEN
Studien- und Berufswahlmessen sind eine tolle Gelegenheit, gleich mit mehreren Hochschulen ins Gespräch zu kommen.

Vivianes Tipp: youtu.be/gpmCifOTL7A

PSSSSSST …

Noch mehr Angebote:
– Workshops für Schülerinnen und Schüler
– Campus-Führungen
– Orientierungsabende (auch für Eltern)
– Girls' Day und Boys' Day
– Lange Nacht der Wissenschaften
– Campus-Thüringen-Tour
– und vieles mehr
Alle aktuellen Angebote: campus-thüringen.de

ORGANISIEREN

Bewerben, einschreiben, einrichten — Los geht's!

BEWERBUNG UND ZULASSUNG

In zulassungsfreie Studiengänge können Sie sich nach Erhalt Ihrer Hochschulzugangsberechtigung (z. B. Abitur) einfach einschreiben. Für einige Studiengänge legen die Hochschulen jedoch Zulassungsbeschränkungen fest. Dies ist zum Beispiel bei sehr beliebten Studienfächern der Fall, bei denen es mehr Interessierte als Studienplätze gibt. Ein mögliches Auswahlkriterium ist dabei der Numerus clausus (NC), der sich jeweils jährlich nach der Durchschnittsnote aller Bewerberinnen und Bewerber richtet. Für die Studiengänge Medizin, Zahnmedizin, Pharmazie und Tiermedizin gelten bundesweite Zulassungsbeschränkungen, die ebenfalls jährlich angepasst werden. Es gibt aber auch zulassungsbeschränkte Verfahren an den Hochschulen, z. B. bei künstlerischen Studiengängen, in denen der NC keine Rolle spielt. Hier wird häufig Ihre persönliche Eignung und Motivation getestet.

Alle Details zur Hochschulzugangsberechtigung und zum Studieren ohne Abitur: campus-thüringen.de

PSSSSSST …

Gleiche oder ähnliche Namen für Studiengänge bedeuten nicht, dass die Zulassungsverfahren auch gleich sind. Die Auswahlkriterien legen die Hochschulen für jeden Studiengang individuell fest.

WONACH GEHT'S?

Auswahlkriterien können sein:
- **Numerus clausus (NC)**
- **Eignungstests**
- **Studierfähigkeitstests**
- **Motivationsschreiben**
- **Berufserfahrungen**
- **Praktika**
- **Hausaufgaben**
- **Auswahlgespräche**
- **gewichtete Einzelnoten**
- **Wartezeit**

KOSTEN

In Thüringen sind die Kosten, die man für Miete und Nebenkosten aufbringen muss, mit durchschnittlich 323 Euro im Monat vergleichsweise niedrig! Thüringer Studierende geben somit ungefähr 35 Prozent ihres monatlichen Budgets für's Wohnen aus.
Die verhältnismäßig geringen Lebenshaltungskosten ermöglichen entspanntes Studieren. Was man für Wohnen, Essen, Kultur und Freizeit einplanen sollte, hängt natürlich stark von den eigenen Ansprüchen, aber auch von der Wahl des Studienortes ab. Meist lebt man in kleinen Städten günstiger.

Das geben Studierende in Thüringen monatlich aus:

Miete inklusive Nebenkosten	323 €
Ernährung	168 €
Kleidung	42 €
Lernmittel	20 €
Auto / öffentliche Verkehrsmittel	94 €
Krankenversicherung, Arzt, Medikamente	80 €
Telefon / Internet	31 €
Freizeit, Kultur, Sport	61 €

Eigene Wohnung, WG oder „Hotel Mutti"?

Wohnheimzimmer (Studierendenwerk Thüringen)	255 €
WG-Zimmer	310 €
Untermiete	346 €
eigene Wohnung	389 €

Quelle für alle Zahlen auf dieser Seite: „21. Sozialerhebung des Deutschen Studentenwerks 2016"

Vivianes Tipp: youtu.be/ChtwL-jmkK4

Finanzierung
Lassen Sie sich von den Kosten nicht abschrecken! Es gibt immer einen Weg, das Wunschstudium zu finanzieren. Auf campus-thueringen.de haben wir alles Wissenswerte über **BAföG, Stipendien und Studienkredite** für Sie zusammengefasst. Dort finden Sie auch Tipps dazu, wie Sie die Suche nach einem Nebenjob oder dem perfekten WG-Zimmer angehen.

Vivianes Tipp: youtu.be/ELQ84WbQ7Bw

ÜBRIGENS …

Ein Mittagessen in der Mensa kostet für Studierende zwischen 1,60 und 3,10 Euro.

Mit der „thoska" (Thüringer Hochschul- und Studierendenwerkskarte) kann man in ganz Thüringen kostenlos Bahn fahren!

Das Studierendenwerk Thüringen stellt insgesamt ca. 7.400 Plätze in 64 Wohnanlagen für Studierende zur Verfügung und vermittelt auch Privatzimmer.
stw-thueringen.de

Vivianes Tipp: youtu.be/pLuDZP-stVI

THÜRINGEN

10 gute Gründe für ein Studium in Thüringen

50 : 1
In Thüringen ist man mehr als eine Matrikelnummer. Im Durchschnitt betreuen Professorinnen und Professoren hier nur 50 Studierende. Damit liegt das Studienland bundesweit auf Platz 1 im Betreuungsverhältnis!

10 HOCHSCHULEN, 8 STÄDTE, > 500 STUDIENGÄNGE
Ob Bachelor, Master, Diplom, Staatsexamen oder Promotion – das breitgefächerte Thüringer Studienangebot eröffnet unzählige Möglichkeiten, um sich persönlich und fachlich weiterzuentwickeln.

HOHER KUSCHELFAKTOR
Überschaubare Städte, zahlreiche Kultur- und Freizeitangebote und der Zusammenhalt der „Campus-Familie“ garantieren einen guten Start ins Studium.

FORSCHUNGSSTARK
Mit ihrer hochmodernen Ausstattung und zahlreichen Patentanmeldungen, z. B. aus den Bereichen Optik, Medizintechnik und Messtechnik, führen die Thüringer Hochschulen das berühmte Erbe von Adam Ries und Carl Zeiss fort.

UP TO DATE
Ob Refill-Becher, Webinare oder Summer Schools – an den Thüringen Hochschulen werden Nachhaltigkeit, Digitalisierung und Globalisierung gelebt und weitergedacht.

Warum Thüringen?

WELTWEIT VERNETZT
Die Thüringer Hochschulen sind international renommiert und gut vernetzt: Etwa jeder achte Studierende kommt aus dem Ausland. Wer selbst die weite Welt entdecken möchte, absolviert ein Auslandssemester an einer der zahlreichen Partnerhochschulen.

KREATIVE FREIHEIT
Ob Hörsaalkino, Open-Air-Festival oder Campus-TV: In Thüringen kommen viele kreative Köpfe zusammen und gestalten das studentische Leben aktiv mit.

NATUR UND SPORT, SPORT, SPORT!
Wandern, Mountainbiken, Skifahren – Fans von Outdoor-Aktivitäten kommen in Thüringen voll auf ihre Kosten. Das Saaletal, die Stauseen und der Thüringer Wald sind zu jeder Jahreszeit tolle Ausflugsziele.

MITTENDRIN
Heute Küste, morgen Berge: Thüringens zentrale Lage eignet sich perfekt für einen Wochenend-Trip oder einen Abstecher in die Heimat (siehe hintere Umschlagseiten).

HAPPY PLACE TO BE
Die verhältnismäßig geringen Kosten für Miete, Essen und Kultur ermöglichen entspanntes Studieren. Auch der Glücksatlas 2018 belegt: Im Bereich „Wohnen und Freizeit“ liegt Thüringen bundesweit an vorderster Stelle.

ENTDECKEN

ERFURT

Thüringens Landeshauptstadt ist so vielfältig wie ihre Menschen: Mit einer bunten Mischung aus Kultur und Unterhaltung, Geschichte und Gegenwart sowie Events und Erholung hält Erfurt für jeden Geschmack etwas bereit. Das historische Stadtzentrum rund um die Krämerbrücke zählt zu den schönsten Ausflugszielen der Region. Straßenmusik, Kunsthandwerk und Kneipen beleben das Viertel entlang der Gera. Die beliebtesten Fotomotive sind jedoch Maus, Elefant, Hein Blöd & Co. – die Helden der Kindheit finden sich überall in der Medienstadt.

ca. 211.000 Einwohner
2 Hochschulen
Landeshauptstadt
Heimat des KiKA
Hochburg des Eissports

PUFFBOHNE ist eine Bezeichnung für gebürtige Erfurterinnen und Erfurter. Der Begriff kommt aus der Geschichte: Gemeint ist eine Ackerbohne, die auf den fruchtbaren Erfurter Böden besonders gedieh und durch ihre prächtige Größe den Namen erhielt.

Der Erfurter Garten- und Freizeitpark auf dem Cyriaksberg – kurz **EGAPARK** – gehört mit über 36 Hektar zu den größten Garten- und Freizeitparks Deutschlands. Highlights sind der Japanische Garten, das tropische Schmetterlingshaus, der jährlich stattfindende *Open-Air-Sommer* und das *Winterleuchten*.

Erfurts Wahrzeichen ist die Krämerbrücke. Europas längste durchgehend mit Häusern bebaute und bewohnte Brücke beherbergt zahlreiche Galerien und Lädchen. Jedes Jahr im Juni verwandelt sich die historische Kulisse in ein Festgelände.

PSSSSSST ...

PLACES TO BE: Erfurter Seen, Zughafen, KulturQuartier Schauspielhaus, StattStrand, Franz Mehlhose, egapark // **THINGS TO DO:** Schaukeln auf dem Petersberg, Selfie mit dem Sandmännchen, Entenrennen auf der Gera, einmal bis Sonnenaufgang in der Engelsburg feiern // **LESESTOFF:** hEFt, Glücksorte in Erfurt von Jessika Fichtel, kulturcarre.de // **GIBT'S NUR HIER:** Erfurter Puffbohne, KiKA-Figuren zum Anfassen // **INSTA-SPOTS:** Fischmarkt, Andreasviertel, Krämerbrücke, Domplatz, Brühlervorstadt, kuriose Ampelmännchen

UNIVERSITÄT
ERFURT

uni-erfurt.de

Die Wege sind kurz: Die Uni Erfurt ist eine moderne Campus-Universität. Studierende wechseln hier bequem zu Fuß zwischen Vorlesung, Bibliothek und Wohnheim.
Auch für Freizeit und Sport bildet der grüne Campus den Dreh- und Angelpunkt – nur einen Steinwurf entfernt von der mittelalterlichen Erfurter Altstadt.

Starthilfe: Das Mentoring-Programm der Universität Erfurt hilft Ihnen in den ersten Phasen des Studiums, sich schnell zurechtzufinden. Erfahrene Studierende unterstützen Sie dabei, die passende Strategie für's Studium zu finden und sind für Sie da, wenn es doch mal Schwierigkeiten gibt.

ÜBRIGENS …

… ist die Universität Erfurt zugleich **eine der ältesten und eine der jüngsten deutschen Universitäten:** gegründet 1379, neu gegründet 1994.

Hannah

studiert Kommunikationswissenschaft und Gesundheitskommunikation an der Universität Erfurt.

Die Uni Erfurt ist sehr familiär, man lernt alle schnell kennen – die Studies und die Dozenten.
…
Das Studium der Kommunikationswissenschaft an der Uni Erfurt hat eine Besonderheit: Man schreibt die Bachelorarbeit in Gruppen, das nennt sich Projektstudienphase und das ist spannend, weil Du ein Jahr lang zu einem Thema forschst, das Dich interessiert. Man sucht sich Partner aus der Praxis und macht im Bachelor schon das, was andere vielleicht erst als Doktorarbeit machen.
…
Ein Tätigkeitsbereich für mich wäre im Klinikum oder bei einer Krankenkasse, dass man da mithilft, die Kommunikation zu verbessern. Der Master ist aber auch forschungsorientiert, zum Beispiel: Wie treffen Leute Impfentscheidungen? Da stehen uns noch alle Türen offen. Wir sind die ersten, die das studieren, da es den Master vorher so noch nicht in Deutschland gab. Das ist super spannend.
…
In Erfurt haben wir verschiedene Bars und Clubs, wo man sich super ausprobieren und mitmischen kann. Wir haben das Kulturzentrum Engelsburg, was einer der ältesten Studentenclubs Deutschlands ist. Auch das Wohnen ist noch vergleichsweise günstig. Es gibt superschöne WGs in der Stadt: Alte Gründerzeithäuser, hohe Decken, riesige Wohnungen mit schönem Parkettboden – das findet man alles mit etwas Glück.

Hannahs Interview in voller Länge:
youtu.be/E_Tu94Y8oa4

Studierende — 5.758
Studienangebote:
#Bachelor — 26
#Magister — 1
#Master — 20

47 STUDIENANGEBOTE:

- GESELLSCHAFT & SOZIALES
- MUSIK, KUNST & DESIGN
- SPRACHE & KULTUR
- LEHRAMT
- MATHE & INFORMATIK
- TECHNIK & BAU
- WIRTSCHAFT & RECHT

MEHR ALS EINE MILLION BÜCHER UND MEDIEN finden sich in den verschiedenen Bibliotheken, die Erfurter Studierenden direkt auf dem Campus zur Verfügung stehen.

FÄCHERÜBERGREIFEND STUDIEREN

An der Uni Erfurt wird im Zwei-Fach-Bachelor, also mit einer Haupt- und einer Nebenstudienrichtung, studiert. Dabei können fast alle Bachelorstudiengänge miteinander kombiniert werden! Der *Studimat* unterstützt Sie bei Auswahl und Kombination von Haupt- und Nebenstudienrichtung: was-studieren.info

Mit drei leicht erreichbaren Standorten in unmittelbarer Nähe des Erfurter Zentrums ist der Campus der FH Erfurt Ausgangspunkt des studentischen Lebens. Im Sommer lädt der grüne Innenbereich zum Entspannen zwischen den Vorlesungen und Seminaren ein.

Die Fachhochschule Erfurt steht für Vielfalt im Kontext Mensch, Natur, Raum und Technik. Spannende, fächerübergreifende Aufgaben motivieren die Studierenden, in modernen Laboren miteinander neue Lösungsansätze zu entwickeln, und bereiten sie optimal auf den späteren Berufsalltag vor. **Der Fokus liegt auf einer praxisorientierten Ausbildung, die durch Forschungsaktivitäten und Kooperationsvorhaben mit Wirtschaft, Verwaltung und Politik gesichert ist.** Diese vielfältigen Kontakte werden von den Studierenden in Exkursionen, Projekten und Abschlussarbeiten intensiv genutzt.

+++ integriertes Praxissemester +++ interdisziplinäre Projektwochen +++ fach- und semesterübergreifender Austausch

Marco

studiert Business Management an der Fachhochschule Erfurt.

Es ist ein Vorurteil, dass man uns BWLer direkt erkennt. Es rennen nicht alle in Hemd oder Anzug rum. Business Management kann jeder machen, der die Zukunft mitgestalten möchte – unabhängig von Herkunft oder Elternhaus.

…

Was mich an der FH Erfurt überzeugt hat, war vor allem der enge Draht zu den Professoren. Durch den persönlicheren Kontakt können diese mehr auf die Studierenden eingehen und euch individuell weiterhelfen. Der Vorteil einer Fachhochschule gegenüber einer Uni sind zudem kleinere Gruppen, wodurch man über die Zeit besser in den Kontakt zu Kommilitonen und Professoren kommt und so nicht in der Masse untergeht.

…

Warum Ihr an eine Fachhochschule gehen solltet? Ganz klar der Praxisbezug! Schon im Bachelor ist ein Praxissemester integriert und im Master wird viel Wert darauf gelegt, dass man mit Unternehmen aus der Region zusammenarbeitet. Man sollte versuchen, sich auch neben dem Studium selbst weiterzubringen, die Kompetenzen auszubauen und sich zu engagieren. Das klappt am besten durch Praxiserfahrung.

…

Ich kann Erfurt als Studienort nur empfehlen: Es hat alle Vorteile einer Großstadt, aber trotzdem dieses kleinstädtische Flair. Man hat viele grüne Orte in der Stadt, viele kleine Gassen. Es gibt immer ein neues Café oder eine neue Kneipe und außerhalb der Stadt viele Baggerseen und viel Natur zu entdecken.

Marcos Interview in voller Länge:
youtu.be/9cjvWNV07PE

32 STUDIENANGEBOTE:

- UMWELT & NATUR
- GESELLSCHAFT & SOZIALES
- MUSIK, KUNST & DESIGN
- MATHE & INFORMATIK
- TECHNIK & BAU
- WIRTSCHAFT & RECHT
- DUALES STUDIUM

Studierende — 3.937
Studienangebote:
#Bachelor — 15
#Master — 17

ONLINE-SELF-ASSESSMENT zu jedem Studiengang:
ab-in-den-hoersaal.de

Einer von vielen ganz besonderen Studiengängen an der FH Erfurt: **FORSTWIRTSCHAFT**

Der *Mann in Grün mit dem Gewehr auf der Schulter und dem Dackel zur Seite* ist ein längst überholtes Bild. Moderne Forstwirtschaft bedeutet vor allem Ökosystemmanagement und Ressourcenmanagement. Forstleute sind heute mehr denn je „Waldmanager“: Sie bewahren das ökologische Gleichgewicht des Waldes und kümmern sich um die darin lebenden Tiere, stimmen Naturschutz, Bewirtschaftung und Freizeitfunktion aufeinander ab.

ILMENAU

Grün, grüner, Ilmenau! Am Nordhang des Thüringer Waldes gelegen kann Ilmenaus Umgebung mit ihrer spektakulären Landschaft begeistern, von der sich einst schon Goethe zu seinen Werken inspirieren ließ. Einen Überblick über die historische Altstadt holt man sich am besten vom 861 Meter hohen Hausberg, dem Kickelhahn – der Aufstieg ist Pflichtprogramm für das erfolgreiche Studium!

ca. 36.500 Einwohner
Universitätsstadt
Goethestadt
historische Altstadt

SPORTZENTRUM

Mountainbikefans kommen in Ilmenau voll auf ihre Kosten, denn die Lage am Nordrand des Thüringer Waldes bietet eine Menge Strecken für rasante Downhill-Fahrten, eine direkte Anbindung zum Rennsteigradweg sowie unzählige Wandermöglichkeiten. Im Winter kann man Ski fahren, Eisstock schießen, in der Eishalle Schlittschuh fahren oder Eishockey spielen. Durch den Bob- und Rodelsport ist Ilmenau auch international bekannt: Auf der Rodelbahn werden jährlich nationale und internationale Wettkämpfe ausgetragen. Sommer wie Winter kann die Bahn aber auch einfach für den Freizeitspaß genutzt werden.

TECHNISCHE UNIVERSITÄT
ILMENAU

tu-ilmenau.de

Ein breites Fächerangebot, eine hochmoderne Ausstattung, optimale Studienbedingungen: An der TU Ilmenau betreut ein Lehrender im Schnitt nur acht Studierende! Diese schätzen vor allem den engen Kontakt untereinander, den ausgezeichneten Ruf von Absolventinnen und Absolventen sowie die zahlreichen Kultur- und Sportangebote.

46 STUDIENANGEBOTE:

- UMWELT & NATUR
- SPRACHE & KULTUR
- LEHRAMT
- MATHE & INFORMATIK
- TECHNIK & BAU
- WIRTSCHAFT & RECHT

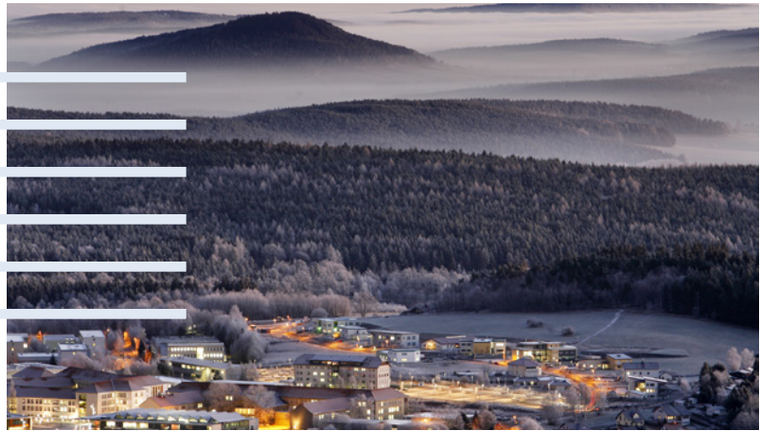

+++ garantiertes Wohnungsangebot +++ neue Diplomstudiengänge +++ über 90 Hochschulsportarten

Philipp

studiert Wirtschaftsingenieurwesen an der Technischen Universität Ilmenau.

Bei Ilmenau sagt man immer, das ist das, was Du daraus machst. Und inzwischen machen wir ziemlich viel!

...

Ich komme aus der Nähe von Berlin und werde häufig gefragt, warum ich nach Ilmenau gekommen bin. In Berlin wäre ich nur ein Student von vielen, hier hat man auch persönlichen Kontakt mit Professoren. In Ilmenau habe ich ein super Betreuungsverhältnis und kann überallhin laufen.

...

Wirtschaftsingenieurwesen steht eigentlich in jeder Jobausschreibung, weil wir von allem schon einmal was gehört haben. Es ist ein klassischer Studiengang in Richtung Führungsposition. Die Zukunftsfähigkeit war mir sehr wichtig. Zurzeit bin ich in einer studentischen Unternehmensberatung tätig. Durch mein Interesse für Automatisierungstechnik geht es für mich vielleicht in die Richtung Technologieberatung.

...

Tatsächlich haben wir an der Uni ein eigenes Fitnessstudio und ein riesiges Sportangebot. Inzwischen haben wir sogar ein eigenes Musikfestival, das wir auf die Beine stellen, vier Studentenclubs auf dem Campus und sehr viele Vereine, wo man sich einbringen kann.

Philipps Interview in voller Länge:
youtu.be/z1mAo7i0HJc

Studierende — 5.607
Studienangebote:
#Bachelor — 19
#Diplom — 2
#Master — 25

DAS MP3-FORMAT KOMMT AUS ILMENAU!

Prof. Karlheinz Brandenburg (Leiter des Fachgebietes Elektronische Medientechnik an der TU Ilmenau) hat mit seinem Forschungsteam Ende der 90er Jahre das MP3-Format entwickelt und damit die Musikindustrie revolutioniert. Er wurde 2014 in die Internet Hall of Fame aufgenommen.

AKTIV WERDEN: Von der Internationalen Studierendenwoche *ISWI* über Musikfestivals und Karrieremessen bis hin zur eigenen Werkstatt – das studentische Leben an der Universität Ilmenau ist geprägt durch das hohe Engagement der Studierenden. Vier Clubs, ein Campus-Café, zahlreiche studentische Vereine und Events bereichern die Studienzeit in Ilmenau.

Hochschulfilmclub // eigene Radio- und TV-Kanäle // Ultimate Frisbee Team // Radsportclub // Eishockeyteam // Tauchsportgemeinschaft // Fußballteams // Impuls-Festival // Kammerchor // Orchester // Bigband // Jazzclub // Kulturverein // Bergfest // Seifenkistenrennen … und vieles mehr

JENA

„In Jene lebt sich's bene". Dieser Spruch aus den Anfängen der Universität Jena gilt damals wie heute. Jena ist eine klassische Studentenstadt mit kurzen Wegen, hoher Café- und Kneipendichte, mehreren Studentenclubs, Bergen und viel Grün. Vor allem im zentrumsnahen Paradiespark gibt es die Möglichkeit, unzählige Sportarten auszuprobieren oder mit Freunden zu entspannen. www.studentenparadies-jena.de

Einwohner —— ca. 110.500
Studierende —— 20.000
Hochschulen —— 2
zweitgrößte Stadt Thüringens
Medien in Hochschul-
bibliotheken —— 4.450.000

HIGHTECH: In der Wiege der europäischen Optik- und Photonik-industrie sind zahlreiche internationale Technologiekonzerne und immer mehr Start-ups ansässig. Mit den Jenaer Hochschulen bringen sie ein enormes Innovationspotenzial: Rund 250 Patente werden in der Stadt jährlich angemeldet. Damit zählt Jena zu Deutschlands Top Ten im Zukunftsindex 2017 der Wirtschaftswoche (Platz 7).

OLYMPIATAUGLICH: Pro Woche finden in Jena mehr als 700 Sportkurse statt. Auch Olympiasieger Thomas Röhler hat hier trainiert. Wer alle 80 Sportarten testet, hat gute Chancen auf den nächsten Titel. hochschulsport.uni-jena.de

KULTURARENA: Ein Open-Air-Theaterspektakel, unzählige Konzerte von international bekannten Bands, gemütliche Filmabende im Freiluftkino: Ganze sechs Wochen lang genießt Jena seinen Kultursommer in jedem Jahr. kulturarena.de

PSSSSSST …

FILM: Festival „Cellu l'art", Programmkino Schillerhof // **FLOHMÄRKTE:** The Happy Market; Wagnerinnen-Kreativmarkt, Trödelmarkt in der Innenstadt // **MUSIK:** Café Wagner, Rosenkeller, Kassablanca Gleis 1 // **FREUDE AM TANZEN:** Jena ist Ursprung renommierter Labels und Mekka bekannter DJs wie Mathias Kaden, Douglas Greed und Robag Wruhme // **THEATER:** experimentierfreudiges junges Ensemble im Theaterhaus // **BOTANISCHER GARTEN:** 10.000 verschiedene Pflanzenarten bestaunen oder einfach mal die Seele baumeln lassen, Eintritt für Studierende frei!

FRIEDRICH-SCHILLER-
UNIVERSITÄT
JENA

uni-jena.de

Studieren kann man an der Friedrich-Schiller-Universität Jena fast alles – und das seit mehr als 460 Jahren: von A wie Anglistik bis Z wie Zahnmedizin. Über 3.000 neue Studierende aller Fachrichtungen zieht es jährlich in die Saalestadt. Exzellent in Lehre und Forschung prägt die Universität Jenas Charakter als zukunftsorientierte und weltoffene Stadt, in der es sich hervorragend studieren und leben lässt.

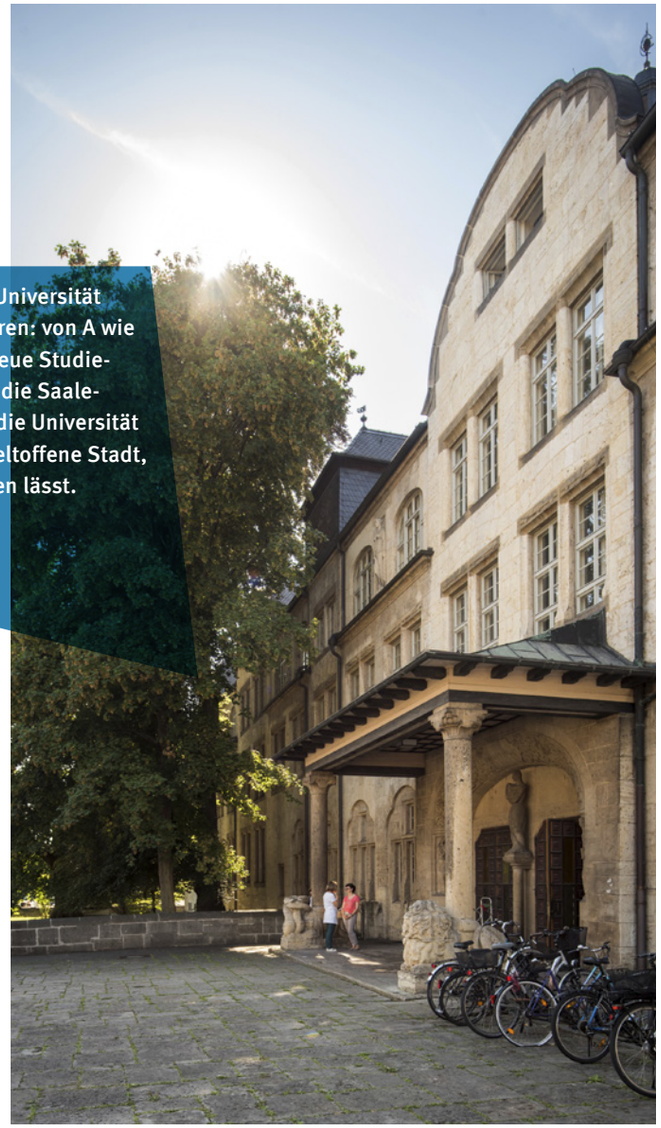

ÜBRIGENS …

… ist die Universität Jena Thüringens größte Hochschule und **eine der ältesten deutschen Universitäten** (1558 gegründet).

+++ über 500 Partnerhochschulen weltweit +++ 700 Sportkurse pro Woche
Das gibt's nur hier: Im sogenannten *Jenaer Modell der Lehrerbildung* sammeln Studierende schon während ihres Studiums ein Semester lang Praxiserfahrungen in der Schule.
Infos zum Lehramt in Thüringen: zlb.uni-jena.de und erste-reihe-thueringen.de

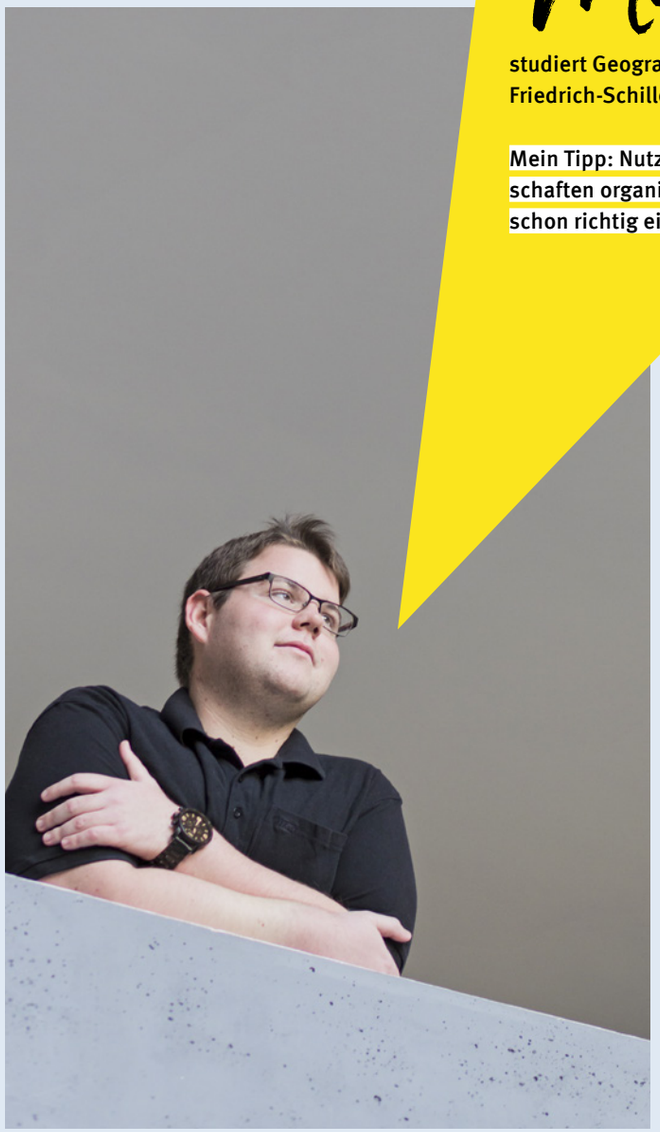

Max

studiert Geographie an der Friedrich-Schiller-Universität Jena.

Mein Tipp: Nutzt die Studieneinführungstage! Die Fachschaften organisieren viel für die neuen Studies. Da wird man schon richtig eingestimmt auf das Studium.

...

Die Geographie ist ein sehr breitgefächertes Studienfach, hier kann jeder sein Metier finden. Man macht regelmäßig Exkursionen und das finde ich persönlich sehr wichtig, weil man so die Möglichkeit hat, das theoretisch schon Gelernte im Gelände anzuwenden.

...

Die Uni Jena ist die einzige Volluniversität in Thüringen, man kann hier fast alles studieren. Da ist natürlich nicht alles an einem Ort, aber sehr gut zu Fuß erreichbar, man ist nicht zwingend auf öffentliche Verkehrsmittel angewiesen. Mein Lieblingsort ist das neue Campus-Gebäude am Ernst-Abbe-Platz, die Hörsäle sind super ausgestattet.

...

Jena ist – was andere Städte vielleicht nicht so haben – klein, aber fein! Es ist keine riesige Stadt wie Berlin oder München, aber es ist alles sehr kompakt. Es bietet für alle Lebenslagen ideale Orte: Super zum Entspannen ist der Paradiespark, wo auch die Saale entlangfließt. Will man sich betätigen, geht man ins Unisportzentrum.

Max' Interview in voller Länge:
youtu.be/DXn3El1XHQY

218 STUDIENANGEBOTE:

- UMWELT & NATUR
- GESELLSCHAFT & SOZIALES
- MUSIK, KUNST & DESIGN
- SPRACHE & KULTUR
- LEHRAMT
- MATHE & INFORMATIK
- TECHNIK & BAU
- WIRTSCHAFT & RECHT
- MEDIZIN & GESUNDHEIT

Studierende — 17.179
Studienangebote:
#Bachelor — 101
#Diplom / Kirchenexamen — 2
#Magister — 3
#Staatsexamen — 42
#Master — 70

BERÜHMTE EHEMALIGE:

Ernst Haeckel
Gerhart Hauptmann
Karl Marx
Hermann Pistor
Friedrich Schiller
Arthur Schopenhauer
Kurt Tucholsky
Sarah Wagenknecht
Christa Wolf

HIGHLIGHT DES JAHRES: UNI-SOMMERFEST

Studierende, Lehrende und Jenaer feiern gemeinsam auf einem malerischen Festareal zwischen Planetarium und Botanischem Garten. Musik auf gleich mehreren Bühnen macht den Sommerabend jedes Jahr aufs Neue unvergesslich.

Ernst-Abbe-Hochschule Jena
University of Applied Sciences

eah-jena.de

Wer nach einem praxisorientierten Studium in den Wirtschafts-, Ingenieur-, Sozial- oder Gesundheitswissenschaften in einer dynamischen Stadt sucht, ist an der Ernst-Abbe-Hochschule (EAH) Jena genau richtig.

Thüringens größte und forschungsstärkste Hochschule für angewandte Wissenschaften bietet eine große Auswahl an attraktiven Studiengängen, einen Campus mit modernen Laboren, eine tolle Studienatmosphäre, beste Betreuung im Studium und weltoffene Kommilitoninnen und Kommilitonen. Die EAH Jena ist zudem international orientiert und gut vernetzt mit Wirtschaft, Wissenschaft und Gesellschaft.

Das gibt's nur hier: Geburtshilfe / Hebammenkunde dual (B. Sc.), Physiotherapie (B. Sc.), Rettungswesen / Notfallversorgung (B. Sc.), Augenoptik / Optometrie (B. Sc.)

Evelina

studiert Medizintechnik an der Ernst-Abbe-Hochschule Jena.

Man muss Interesse mitbringen und die Motivation, Neues zu lernen – aber es macht mega viel Spaß!

...

Wir als Medizintechniker stellen Geräte her, die den Menschen helfen – z. B. Herzschrittmacher, die den Herzmuskel stimulieren, damit das Herz von herzkranken Menschen normal weiterarbeitet. Es ist zwar ein sehr ingenieurswissenschaftlicher Studiengang, derzeit studieren hier aber viele Frauen. Man kann das wirklich schaffen, wenn man das Interesse mitbringt und die Motivation dafür hat.

...

An meinem Studium gefällt mir der Aspekt, dass alles mit Menschen zu tun hat. Ich habe in der Schule schon Biologie geliebt, Medizin allein wäre mir aber zu einseitig. Technik ist ein sehr zukunftsweisender Aspekt – Medizintechnik ist damit für mich die bessere Wahl.

...

Was mir in Jena super gefällt, ist der Paradiespark. Das ist wirklich ein sehr großer Park, durch den die Saale fließt, in der man auch baden kann. Hier kann man sich erholen und findet immer auch einen Platz für sich allein.

Evelinas Interview in voller Länge:
youtu.be/bWWkwb0Esqk

Prof. Dr. Thomas Zentgraf: „Die räumliche Nähe der EAH zur Firma Carl Zeiss hatte mich sehr begeistert und während des Studiums auch mein starkes Interesse für Optik geweckt.“
Thomas Zentgraf hat Physikalische Technik an der EAH Jena studiert. Heute leitet er die Arbeitsgruppe „Ultraschnelle Nanophotonik“ an der Universität Paderborn und gehört zu den meistzitierten Forschern im Jahr 2018.

54 STUDIENANGEBOTE:

- UMWELT & NATUR
- GESELLSCHAFT & SOZIALES
- MATHE & INFORMATIK
- TECHNIK & BAU
- WIRTSCHAFT & RECHT
- MEDIZIN & GESUNDHEIT
- DUALES STUDIUM

Studierende — 4.549
Studienangebote:
#Bachelor — 27
#Master — 27

ONLINE-SELF-ASSESSMENTS:
selfassessment.eah-jena.de

FOR WOMAN OF VISION!
Die EAH Jena bietet technisch interessierten Frauen den optimalen Einstieg ins Studium:
Im Studiengang „Elektrotechnik / Informationstechnik“ fördert die Hochschule die Stärken und Interessen der angehenden Ingenieurinnen mit einem individuellen Studienangebot.

eah jena

NORDHAUSEN

Nordhausen liegt in einer malerischen Gegend, umgeben von Wäldern, mythischen Felsformationen und blühenden Bergwiesen. Das Naherholungsgebiet Südharz ist nur einen Katzensprung entfernt – so kommen Fans von Outdoor-Aktivitäten das ganze Jahr auf ihre Kosten. Wer lieber in der Stadt verweilt, hält sich beim Treppensteigen fit und erklimmt zum Beispiel die Nordhäuser Terrassengärten.

NORDHÄUSER TERRASSENGÄRTEN: Das ehemalige Landesgartenschaugelände auf dem Petersberg versprüht mediterranes Flair inmitten der Stadt. Zu seinen Füßen liegt ein schöner Park mit Kletterfelsen und Profi-Skateranlage. Oben angekommen, eröffnet sich ein weiter Blick in die Landschaft bis hinüber zum Kyffhäusergebirge.

ca. 42.500 Einwohner
liegt am Südrand des Harzes
seit 1507 wird hier Korn gebrannt
Fachwerkhäuser sind typisch

WILLKOMMENE ABKÜHLUNG: Die Nordhäuser Kies-Seen eigenen sich fantastisch für eine kleine Auszeit vom Studium. Sommer wie Winter kommen Wasserratten in Nordhausen auf ihre Kosten: Neben dem Salzaquellbad und dem Badehaus können Tauchsportfreunde sogar Schiffswracks und die Unterwasserstadt „Nordhusia“ bestaunen.

PSSSSSST ...

BADEN: Salzaquellbad, Jugendstil-Badehaus, Bielener Kiesteiche // **KULTUR:** Theater Nordhausen, Rolandsfest, Nordhäuser Jazzfest // **AUSFLUG:** Karstwanderweg, Panoramamuseum Bad Frankenhausen, Barbarossahöhle

HOCHSCHULE NORDHAUSEN
University of Applied Sciences

hs-nordhausen.de

+++ jung +++ zukunftsorientiert +++ familienfreundlich
An der Hochschule Nordhausen findet man hochmoderne Labore, neueste Technik und praxiserfahrene Lehrende – verbunden mit familiären Strukturen und kurzen Wegen. Es wird viel Wert auf den persönlichen Kontakt zu den Studierenden und größtmögliche Gestaltungsspielräume im Studium gelegt. Das Lernen in kleinen Gruppen schafft optimale Bedingungen für einen schnellen Studienabschluss.

Zur nächsten Veranstaltung ist es nicht weit, da bleibt auch noch Zeit für einen Kaffee zwischendurch: Das grüne Campus-Gelände der Hochschule Nordhausen eignet sich super, um zwischen den Vorlesungen die Sonne zu genießen und die Seele baumeln zu lassen. Lernen, Forschen, Sport, Kultur und Wohnen – hier findet man alles an einem Ort.

Franziska

studiert Public Management an der Hochschule Nordhausen.

Habt keine Scheu davor, in einer kleinen Stadt, an einer kleinen und jungen Hochschule zu studieren – ganz im Gegenteil, das hat sehr viele Vorteile!

...

Public Management in der Form gibt es sehr selten in Deutschland. Meine Motivation ist, die Verwaltung zu verändern. Wenn man an Verwaltung denkt, muss man sehr häufig auch an Bürokratie denken und lange Prozesse. Als junge Public Managerin kann man vielleicht ein bisschen frischen Wind in die Verwaltung bringen.

...

Auch neben dem Studium gibt es einiges zu tun: Ich bin Tutorin für Französisch und leite die Theater-AG. Es gibt auch noch viele andere Initiativen und Sportangebote. Das macht sehr viel Spaß und ist ein guter Ausgleich.

...

Ich hatte den Wunsch, etwas zu studieren, was mir eine sichere Zukunftschance bietet. Der Abschluss im gehobenen Verwaltungsdienst ermöglicht mir, im kleinsten Dorf, aber auch in der Großstadt zu arbeiten – und eben auch in jedem Bundesland. Die Berufschancen in diesem Bereich sind in jedem Fall gut.

Franziskas Interview in voller Länge:
youtu.be/mhzuR0J_YA4

25 STUDIENANGEBOTE:

- UMWELT & NATUR
- GESELLSCHAFT & SOZIALES
- MATHE & INFORMATIK
- TECHNIK & BAU
- WIRTSCHAFT & RECHT
- MEDIZIN & GESUNDHEIT

Studierende —— 2.342
Studienangebote
#Bachelor ———— 15
#Master ———— 10

VOM HÖRSAAL IN DEN CLUB: Einmal im Jahr tauschen die Lehrenden bereitwillig ihr Rednerpult gegen Plattenteller und Mischpult – bei „Mein Prof ist ein DJ“ im Club T37.

ERSTI-ECKE: Auf dem hochschuleigenen Blog gibt es eine extra Rubrik, in der Nordhäuser Studierende die besten Locations und Freizeitaktivitäten empfehlen. fhnblog.de

STUDENTENCLUB „KARZER“: Im Karzer wurden früher Studierende festgehalten, die eine Strafe abzusitzen hatten. Auch heute verbringen manche Studierende hier wohl mehr Zeit als geplant ...

SCHMALKALDEN

Die Hochschulstadt Schmalkalden ist beschaulich und hat durch die besondere Lage im Thüringer Wald und die wunderschöne denkmalgeschützte mittelalterliche Altstadt ihren ganz eigenen Charme.

ca. 20.000 Einwohner
historische Fachwerkstatt
perfekt für Outdoor-Aktivitäten

Ebertswiese

Die außergewöhnliche Lage Schmalkaldens, unweit vom Rennsteig und auf der Sonnenseite des Thüringer Waldes, fordert förmlich dazu auf, neben dem Studium aktiv zu sein. Wandern, Fahrradfahren, Schwimmen, Klettern oder Geocaching: Umringt von Bergen, Wäldern und Wiesen finden sich in der Umgebung **perfekte Orte für sportliche Aktivitäten,** zum Feiern oder um einfach vom Studienalltag abzuschalten.

In Schmalkalden stehen die Studierenden im Mittelpunkt: Unter dem Motto „Exzellent studieren“ sind beim Studium die Praxisorientierung, die einen schnellen Berufseinstieg ermöglicht, und ein enges Netzwerk von weltweit etwa 150 Partnerhochschulen die wichtigsten Bausteine. So haben alle Studierenden die Möglichkeit, mindestens ein Semester im Ausland zu verbringen. Das Studienangebot der Hochschule erreicht in Rankings regelmäßig Spitzenplätze!

Studierende — 2.518
Studienangebote:
#Bachelor — 19
#Master — 16

CAMPUS-HOCHSCHULE: Der grüne Campus ermöglicht hochkomfortables Studieren und ist vor allem im Sommer Dreh-und Angelpunkt des studentischen Lebens. Hörsäle, Mensa, Bibliothek, Wohnanlagen und Sportstätten liegen direkt auf dem Gelände und sind auf kurzen Wegen erreichbar.

Selina

studiert International Business and Economics an der Hochschule Schmalkalden.

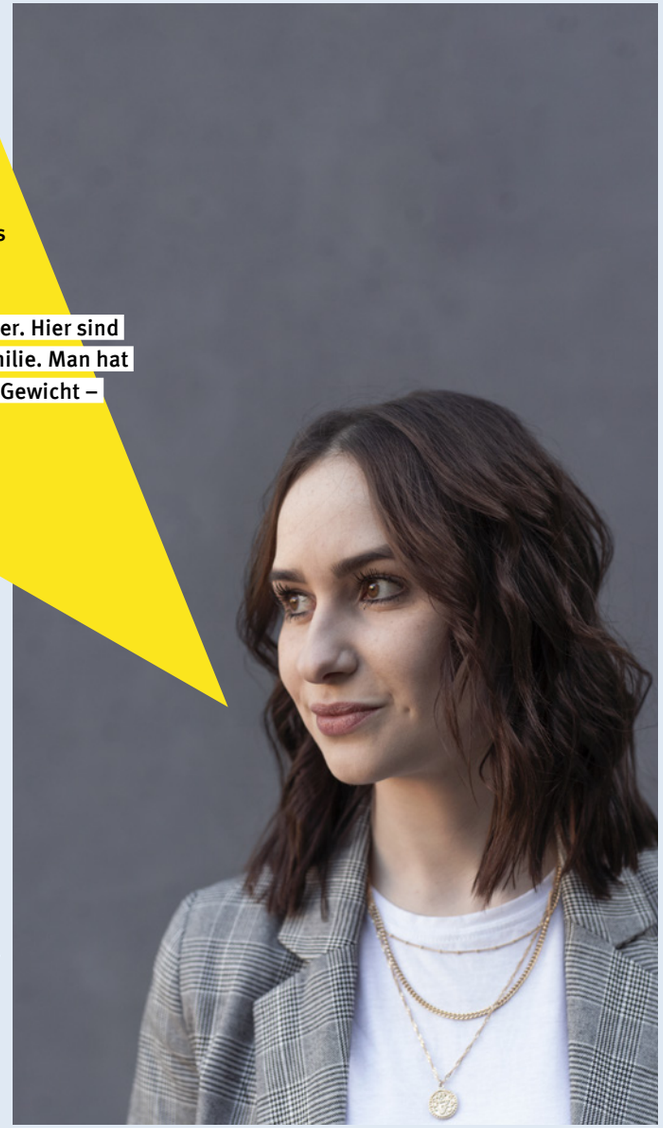

In Schmalkalden ist man nicht nur eine Nummer. Hier sind Studierende und Lehrende wie eine große Familie. Man hat immer ein offenes Ohr und meine Stimme hat Gewicht – ich kann verändern, was mich bewegt.

...

Ich habe relativ schnell festgestellt, dass ich kein Theoretiker bin. In Schmalkalden kann ich Wirtschaftswissenschaften an einer anwendungsorientierten Hochschule studieren. Obwohl es ein sehr theoretisches Studium ist, wird es dort praxisnah gelehrt. Unsere Professoren haben mindestens fünf Jahre in der freien Wirtschaft gearbeitet und können ihre Erfahrungen und Kontakte einbringen.

...

Die Hochschule Schmalkalden fördert die Studierenden. Meine Jobchancen schätze ich als sehr gut ein. Durch die Möglichkeiten, die mir Schmalkalden bietet, kann ich sehr viel vorweisen, was andere vielleicht nicht haben, wie zum Beispiel ein Auslandssemester in Shanghai schon im Bachelor. Jetzt, im Master, würde ich gern nach Amerika gehen. Das ist bei uns kein Thema, weil wir auch dort genügend Partneruniversitäten haben.

...

Ich wohne direkt auf dem Campus, das ist natürlich sehr praktisch. Der Campus ist sehr grün angelegt, wir haben einen Basketball-, Volleyball- und Bolzplatz. Dort verbringen wir auch sehr gern die Sommerabende.

Selinas Interview in voller Länge:
youtu.be/pXbud4z5dvg

HOCHSCHULE SCHMALKALDEN

+++ ca. 150 Partnerhochschulen weltweit
+++ Doppelabschluss an einer ausländischen Partnerhochschule möglich +++ deutlich kürzere Studienzeiten als im Bundesdurchschnitt

35 STUDIENANGEBOTE:

UMWELT & NATUR

MATHE & INFORMATIK

TECHNIK & BAU

WIRTSCHAFT & RECHT

MEDIZIN & GESUNDHEIT

DUALES STUDIUM

CAMPUS-FAMILIE: Man trifft sich auf den Sportplätzen und Grünflächen oder nutzt eine der anderen Freizeitmöglichkeiten. Wöchentliche Motto-Partys im Studentenclub, ein selbst organisiertes Campus-Kino und regelmäßige Veranstaltungen der studentischen Initiativen prägen die familiäre Atmosphäre an der Hochschule. Als besonderes Highlight im Sommer gelten die *Schmalympischen Spiele:* Deutsche und internationale Studierende sowie Lehrende kämpfen Seite an Seite in traditionellen und Fun-Sportarten für den Medaillenspiegel ihrer Fakultät und lassen den Tag mit einer großer Party samt Feuerwerk ausklingen.

top Ausstattung von Laboren und Bibliothek
Studieren in kleinen Gruppen und ohne Platzmangel
individuelle Betreuung durch engagierte Lehrende
günstig wohnen und leben
praxisnahes Studium durch Projekte und Praxissemester

WEIMAR

Klein, aber fein – das ist Weimar. Die charmante Stadt an der Ilm punktet mit einer lebendigen Kunst- und Kulturszene, ist Mekka für Design-Fans und macht Lust auf Kneipen-Hopping. Die Mieten sind bezahlbar, die Wege kurz und die studentischen Initiativen kreativ. Statt in der Großraum-Disse, tanzt man hier unterm Himmelszelt, baut sich eine Seifenkiste oder organisiert ein Literaturfestival. Wer lieber unter dem Radar fliegt, muss sich jedoch etwas einfallen lassen: In Weimar kennt man sich und trifft überall Bekannte und – ja, manchmal auch Profs.

Einwohner ——— ca. 64.500
Hochschulen ——— 2
UNESCO-Weltkulturerbestätten ——— 19
Kultur- und Universitätsstadt
Gründungsort des Bauhauses

KLASSIK UND MODERNE: Als *Stadt der Dichter und Denker* ist Weimar ein echter Touristenmagnet: Historische Gebäude, Pferdekutschen und große Namen wie Goethe, Schiller und Liszt prägen das Stadtbild. Auch das Bauhaus kommt aus Weimar: Von hier aus wurden und werden revolutionäre Design-Ideen in die Welt getragen. Ein weiteres wichtiges Kapitel der Stadtgeschichte eröffnet sich beim Besuch der nahegelegenen Gedenkstätte Buchenwald.

KUNSTHANDWERK UND DESIGN: In Weimar leben und wirken viele Kreative, die handgemachtes Design in kleinen feinen Läden anbieten. Einige von ihnen haben hier studiert und schon während des Studiums Schmuck, Mode, Möbel oder Kunst gefertigt.

WEIMARER SOMMER: Von Juni bis September finden zahlreiche Veranstaltungen in und um Weimar statt. Künstlerinnen und Künstler aus aller Welt performen in Parks, auf Straßen und Plätzen. Open-Air-Konzerte, Theateraufführungen und Festivals setzen besondere Akzente. Dazu gehören auch das Fassadenfestival „Genius Loci“ und die Sommerkurse der Weimarer Hochschulen.

PSSSSSST... **BÜHNE:** Deutsches Nationaltheater und Staatskapelle, Stellwerk, Galli-Theater, Mon Ami // **FILM:** Lichthaus, Backup-Filmfestival // **FESTIVALS:** Spacekidheadcup, Genius Loci, JuLi im Juni// **MUSIK:** Weimarer Meisterkurse, Other Music Academy, SomeDate, OK Karaoke // **MÄRKTE:** Kauf Dir ein Stück Bauhaus, Flohmarkt am 1. Mai, E-Werk-Flohmarkt // **KUNST:** marke.6, Galerie Eigenheim, ACC Galerie, Kunstfest // **SZENE:** Projekt Eins, C-Keller, Der Falke, Reservebank, Gaswerk, Altes Funkhaus, Planbar, Kasseturm // **AB INS GRÜNE:** Ilmpark, Kirschbachtal, Belvedere, Tiefurt, Ettersburg

Bauhaus-Universität Weimar

uni-weimar.de

Studieren an einem experimentellen Ort: suchen, denken, erproben, diskutieren, zusammenarbeiten und Ideen umsetzen. An der Bauhaus-Universität Weimar arbeiten die Studierenden an konkreten Aufgaben – überwiegend in Form des Projektstudiums. Der Studienalltag spielt sich nicht nur in Hörsälen und Seminarräumen, sondern auch oft in Werkstätten, Laboren und Ateliers ab. Das Studium ermöglicht so die persönliche Entfaltung und sichert beste Zukunftschancen.

Im heutigen Hauptgebäude der Universität wurde 1919 das Staatliche Bauhaus, die einflussreichste Gestaltungsschule des 20. Jahrhunderts, gegründet.

39 STUDIENANGEBOTE:

- UMWELT & NATUR
- GESELLSCHAFT & SOZIALES
- MUSIK, KUNST & DESIGN
- SPRACHE & KULTUR
- LEHRAMT
- MATHE & INFORMATIK
- TECHNIK & BAU
- WIRTSCHAFT & RECHT

+++ Projektstudium
+++ 30 % internationale Studierende
+++ 205 Partnerhochschulen weltweit

Tobias

studiert Freie Kunst an der Bauhaus-Universität Weimar.

Ganz wichtig ist: Denkt um die Ecke und findet euren eigenen Weg! Sucht euch ein Thema, das euch richtig interessiert, und kniet euch rein – denn genau das müsst ihr später auch machen!

…

Die Bauhaus-Universität habe ich mir ausgesucht wegen der Werkstattsituation und weil Weimar eine unglaublich schöne Stadt ist. „Bauhaus“ ist natürlich auch ein Name: Im Ausland sind die Menschen immer gleich total beeindruckt – das ist ein ziemlich cooler Faktor.

…

An der Bauhaus-Uni kenne ich keinen Künstler, der keinen Bauingenieur kennt. Man arbeitet zusammen – und gerade das ergibt hier diese schöne kreative Energie und dass Projekte verwirklicht werden, die für alle Seiten etwas ausstrahlen – das ist das Faszinierende hier!

…

Weimar sieht von außen so klein und beschaulich aus. Wenn man aber ein bisschen drinsteckt, merkt man, dass hier verdammt viel los ist. Weimar ist eine lebendige Kulturstadt mit jeder Menge Studentenclubs, Freizeitaktivitäten, Kulturveranstaltungen und vielen Interessengemeinschaften, zum Beispiel momentan 24 studentische Initiativen. Da gibt es welche, die beschäftigen sich mit Film oder mit Verlagen. Es gibt Leute, die haben eine Kunstgalerie aufgebaut, aber auch das große Seifenkistenrennen, der „Spacekidheadcup“, mit 5.000 Besuchern jährlich.

Tobias’ Interview in voller Länge:
youtu.be/A-4vaU-lez4

JAHRESSCHAU „SUMMÆRY“ – DAS EREIGNIS!

Einmal jährlich öffnen die vier Fakultäten der Bauhaus-Universität Weimar alle gemeinsam ihre Türen. Die Studierenden verwandeln den Campus und Teile der Stadt in eine lebendige Bühne und geben mit Ausstellungen, Installationen und Performances Einblicke in ihre Arbeiten.

DIE M18 – DAS HAUS DER STUDIERENDEN ist für viele das erweiterte Wohnzimmer: Die Wirkungsstätte der Studierendenvertretungen ist ausgestattet mit Kicker, Bar, Hackerspace sowie Technik für Musik und Kunst. Hier finden Studierende Raum für Kreativität, Beisammensein und Mitgestaltung.

INITIATIVE ERGREIFEN: Ganz im Sinne des Bauhaus-Gedankens gibt es unzählige Möglichkeiten, sich neben dem Studium auszutoben und seiner kreativen Energie freien Lauf zu lassen – und falls noch was fehlt, wird kurzerhand ein neues Projekt gegründet.

bauhaus.fm – Radio
Magazine, z. B. port, horizonte, micro
Hauraus-TV
Spacekidheadcup – Seifenkistenrennen
Bauhaus-Orchester
Fahrradwerkstatt
Textilwerkstatt
LUCIA-Verlag
Bauhaus-Spaziergang
und vieles mehr

Studierende — 3.735
Studienangebote:
#Bachelor — 10
#Master — 26
#Staatsexamen — 2
#Diplom — 1

Hochschule für Musik
Franz Liszt Weimar

hfm-weimar.de

An vier Hochschulstandorten in historischem Ambiente bietet die Hochschule für Musik (HfM) modernste Ausstattung und wunderschöne Ausblicke. Nur einen Katzensprung entfernt vom Hörsaal und zahlreichen Überäumen warten Parks, Kneipen sowie ein sagenhaftes Kulturangebot.

+++ 45 % internationale Studierende
+++ über 300 Konzerte pro Jahr
+++ Ausrichtung von vier internationalen Musikwettbewerben
+++ jährliche Weimarer Meisterkurse

Streichinstrumente // Harfe // Blasinstrumente // Schlagwerk // Dirigieren // Opernkorrepetition // Gesang // Musiktheater // Gitarre // Tasteninstrumente // Alte Musik // Jazz // Neue Musik // Musikpädagogik // Schulmusik // Kirchenmusik // Musikwissenschaft // Kulturmanagement

Johanna

studiert Kulturmanagement an der Hochschule für Musik Franz Liszt Weimar.

Die studentische Szene in Weimar ist wahnsinnig miteinander vernetzt: Die zwei Unis spucken viele kreative Leute aus, es gibt viele Interessengruppen und Angebote. Man kennt sich, alles ist sehr familiär.

...

In Deutschland gibt es Kulturmanagement nur sehr selten im Master. Ich finde es wichtig, dass man sich bewusst macht, dass man nicht einfach so Kunst machen kann. Jeder Künstler muss auch gesehen werden und davon leben. Kultureinrichtungen müssen untereinander und mit den Menschen in Dialog treten.

...

Der Fokus der HfM liegt natürlicherweise auf Musik, weil viele der Fachkombinationen etwas mit Musik zu tun haben. Das Handwerkszeug, was wir lernen, lässt sich aber auch auf alle möglichen Felder ausweiten. Ich würde später entweder gern mit Musik oder zum Beispiel auch mit innovativeren Formaten und „neuen Medien“ arbeiten.

...

Was ich ganz toll finde an der Hochschule, ist, dass unfassbar viel angeboten wird: Man kann problemlos jeden zweiten Tag in irgendein Konzert gehen und lernt sofort Leute kennen, weil alles sehr familiär ist. Jeder ist am anderen interessiert. Die Angebote sind sehr vielfältig. Das liegt daran, dass wir hier viele Musiker haben, die viele Konzerte und Wettbewerbe veranstalten.

Johannas Interview in voller Länge:
youtu.be/NYziMvXVE6c

HOCHSCHULE FÜR MUSIK FRANZ LISZT WEIMAR

Studierende der HfM erwartet ein Studium auf allerhöchstem Niveau in einzigartiger persönlicher Atmosphäre. Das Angebot umfasst nicht nur ein großes Spektrum an Bachelor- und Masterprogrammen mit individuellem Zuschnitt in den künstlerischen Studiengängen. Auch die musikpädagogischen Fächer prägen traditionell das Profil des Hauses. **Deutschlands größtes Institut für Musikwissenschaft** bietet ein außergewöhnlich umfassendes Studium.

Studierende — 843
Studienangebote:
#Bachelor — 10
#Master — 15
#Diplom — 1
#Staatsexamen — 1
#Konzertexamen — 1

SINFONIEKONZERTE: Jedes Jahr formieren sich HfM-Studierende zur „Leistungsschau der Orchesterinstrumente“. Die Sinfoniekonzerte sind fester Bestandteil im Weimarer Kulturleben.

WEIMARER MEISTERKURSE: Seit über 60 Jahren kommen Professorinnen und Professoren sowie Studierende aus aller Welt zusammen, um gemeinsam an Technik und musikalischem Ausdruck zu feilen. So entsteht jeden Sommer ein kleines, aber feines Musikfestival mit Konzerten, Kinofilmen und Open-Air-Jam-Sessions.

GERA

Rund 125 Kilometer liegen zwischen Gera im Osten und Eisenach im Westen Thüringens. Was sie eint, ist eine bedeutende Geschichte. Geras berühmtester Sohn ist der Maler Otto Dix. Die drittgrößte Stadt Thüringens ist außerdem ein Must-see für Architekturinteressierte, denn nicht nur Henry van de Velde, sondern auch einige Bauhaus-Architekten haben sich hier verewigt.
In Eisenach wurde Johann Sebastian Bach geboren, übersetzte Martin Luther das Neue Testament und feierten studentische Versammlungen das Wartburgfest.

EISENACH

GERA
ca. 95.000 Einwohner
Otto-Dix-Stadt
hat die meisten Bauhaus-Gebäude in Thüringen
über 100 Sportvereine

HOFWIESENPARK: Die große Parkanalage ist Treffpunkt für Jung und Alt. Neben Hallenbad, Stadion und Skater-Fun-Parcours lassen sich hier gemütliche Sommerabende bei Sommerkino, Partys und Konzerten verbringen. Highlight ist das jährliche Open-Air-Hofwiesenpark-Fest.

Hofwiesenpark

Das **FÜNF-SPARTEN-THEATER** bietet Inszenierungen für jeden Geschmack: Schauspiel, Musiktheater, klassische Konzerte, Ballett und Puppentheater. theater-altenburg-gera.de

Hinter dem Label **„ABOUT GERA“** steckt eine Initiative von Bürgerinnen und Bürgern, die regelmäßig über lokale Veranstaltungen, Independent-Labels und interessante Menschen berichten. aboutgera.de

EISENACH
ca. 42.500 Einwohner
Stadt des Automobilbaus
UNESCO-Weltkulturerbe
Wartburg
Geburtsort von
Johann Sebastian Bach

Lutherhaus

AUF DEN SPUREN VON MARTIN LUTHER: Hoch über der Stadt thront die Wartburg, hinter deren Mauern bedeutende Geschichten aus der Zeit der Reformation warten. Die bekannteste Burg Deutschlands veranstaltet regelmäßig Themen-Märkte und ist daher zu jeder Jahreszeit einen Ausflug wert.

EISENACH IN MOTION: Eisenach ist Sportbegeisterung. Beim Handball und beim Motorsport wird’s echt laut, auch auf dem nahen Rennsteig, wenn Zehntausende zum berühmten GutsMuths-Rennsteiglauf antreten. Aktiv sein ist in Eisenach leicht. Teamplayer finden Anschluss in circa fünfzig organisierten Sportvereinen. Individualisten bietet der Thüringer Wald für Hiking, Mountainbiking und Jogging geniales Gelände.

FÜR NACHTSCHWÄRMER: Spitzen-DJs im „Spitz“ (oder auch mal Clueso oder Deichkind) // Livemusik im „Schlachthof“ // Kleinkunstkneipe „Schorschl“

DHGE
Duale Hochschule
Gera-Eisenach

Campus Gera

Durch die Verbindung von Theorie und Praxis ermöglicht die Duale Hochschule Gera-Eisenach (DHGE) ihren Studierenden, sich in Rekordzeit umfassend auf das Berufsleben vorzubereiten.

An ihren beiden Standorten in Gera und Eisenach bietet sie in Kooperation mit über 1.000 Unternehmen Studiengänge in den Bereichen Maschinenbau, Elektrotechnik, Informatik, Betriebswirtschaft und Sozialpädagogik. Modernste Ausstattung, kurze Wege und kleine Seminargruppen schaffen dabei komfortable Lernbedingungen.

Campus Eisenach

DUAL ZU STUDIEREN bedeutet, schon während des Studiums Berufserfahrungen zu sammeln. An der DHGE wechseln sich dreimonatige Theoriephasen mit intensiven, darauf aufbauenden Praxisphasen im Unternehmen ab. Die Praxiserfahrung macht Absolventinnen und Absolventen der Hochschule zu äußerst gefragten Fach- und Führungskräften: **9 von 10 unterschreiben ihren Arbeitsvertrag noch vor der Zeugnisübergabe!**

+++ weit über 1.000 Kooperationen mit Unternehmen ++ Ausbildungsvergütung +++ hervorragende Übernahmechancen +++ über 25 spezialisierte Studienrichtungen

Susi

studiert Soziale Arbeit an der Dualen Hochschule Gera-Eisenach.

Ein Duales Studium lohnt sich: Die Verschmelzung von Theorie und Praxis hat man nicht in jedem Studium. So kann man wirklich viel lernen!

...

Mich hat gereizt, dass an der Dualen Hochschule Theorie und Praxis sehr miteinander verschmelzen. Da ist halt das Schöne, die Theorie in die Praxis einzubinden und auch andersherum. Ein Vorteil ist auch, dass man eine Ausbildungsvergütung bekommt.

...

Die Duale Hochschule hat auf ihrem Campus eine eigene Bibliothek, im Tinzer Wasserschloss. Auf dem Campus ist alles wunderbar zu erreichen, die Seminarräume sind klein gehalten. Wir sind im Kurs nur 35 Leute. Es ist super, in so einer kleinen Atmosphäre zu lernen. Gera hat auch einen schönen grünen Campus mit vielen Bäumen und Wiesen – das ist toll, dort fühlt man sich wohl.

...

Meine Kommilitonen arbeiten hauptsächlich in der Kinder- und Jugendhilfe, andere arbeiten in Sozial- und Jugendämtern oder mit älteren Menschen. Ich habe in meinem Studium gemerkt, dass das Thema Beratung, speziell Suchtberatung oder Familienberatung, mich sehr interessiert und dass ich mich darauf spezialisieren möchte.

Susis Interview in voller Länge:
youtu.be/uDEck8PNZk4

COOL-DOWN IN GERA:
Gera ist eine Stadt im Grünen. Das ist auch großes Thema auf dem Campus. Studieren und Relaxen im *Grünen Klassenzimmer* ist hier Programm. Die grüne Insel im Studienalltag ist immer gut für ein paar Minuten Sonne, ein bisschen Bewegung oder ein bisschen Gar-nichts-Tun.

STUDIENPLATZBÖRSE:
Hier treffen Sie Ihren zukünftigen Arbeitgeber! In der virtuellen Studienplatzbörse finden Sie Studienplatzangebote von Praxispartnern, die auf der Suche nach Studierenden sind.
dhge.de/DHGE/Studienplatzboerse

9 STUDIENANGEBOTE:

- GESELLSCHAFT & SOZIALES
- MATHE & INFORMATIK
- TECHNIK & BAU
- WIRTSCHAFT & RECHT
- DUALES STUDIUM

Studierende — 1.427
Studienangebote:
#Bachelor — 9
#Master — 5
Master in Kooperation mit der Hochschule Schmalkalden

Alle Infos zum Studieren allgemein und den über 500 Studienangeboten der zehn Thüringer Hochschulen:
campus-thueringen.de

VIVIANES TIPPS | Infos zum Studieren:
campusthueringen

PDF dieser Broschüre und alle aufgeführten Links direkt zum Anklicken:
campus-thueringen.de/entdecken

STUDI-TALK | Studierende im Interview:
campusthueringen

Herausgeberschaft: Koordinierungsstelle des Netzwerks Hochschulmarketing in Thüringen, Bauhaus-Universität Weimar, Amalienstraße 13, 99423 Weimar
Förderung: Thüringer Ministerium für Wirtschaft, Wissenschaft und Digitale Gesellschaft
Redaktion: Anne Töpfer und Dana Höftmann, Koordinierungsstelle des Netzwerks Hochschulmarketing in Thüringen // **Redaktionsschluss:** 15.08.2019
Gestaltung: Kohlhaas & Kohlhaas, Weimar // **Druck:** Gutenberg Druckerei GmbH Weimar

FOTOS
Seite 2, 7, 8, 11, 13: Koordinierungsstelle des Netzwerks Hochschulmarketing in Thüringen (Video-Stills) **16:** Jens Hauspurg **17:** Universität Erfurt **18:** Johannes Schöppl **19:** Johannes Heinke **20:** Marcus Glahn **21:** Jens Hauspurg **22:** Johannes Heinke **23:** Jens Hauspurg **24:** Hajo Dietz (Nürnberg Luftbild) **25:** Stadtverwaltung Ilmenau **25:** Christoph Gorke **26:** Michael Reichel / arifoto.de (2) **27:** Johannes Heinke **28:** Fraunhofer IDMT **29:** Christoph Worsch **30:** Rainer Wächter; Christoph Worsch (2) **31:** Thomas Müller **32:** Johannes Heinke **33:** Christoph Worsch **34:** Marcus Glahn **35:** Johannes Heinke **36:** Matthias Groppe; Marcus Glahn **37:** Pressestelle Stadtverwaltung Nordhausen **38:** Pascal Bünning (2) **39:** Tina Bergknapp **40:** Johannes Heinke **41:** Lars Friesen; Marcus Glahn **42:** Pascal Bünning (2) **43:** Pascal Bünning **44:** Nicole Heinze **45:** Johannes Heinke **46:** Marcus Glahn **47:** Jens Hauspurg **48:** Stadt Weimar; Maik Schuck **49:** Thomas Müller **50:** Johannes Heinke **51:** Jonas Tegtmeyer; Jens Hauspurg **52:** Marcus Glahn; Guido Werner **53:** Johannes Heinke **54:** Guido Werner; Maik Schuck **55:** Stadtverwaltung Gera; André Nestler **56:** Stadtverwaltung Gera; André Nestler **57:** Marcus Glahn (2) **58:** Johannes Heinke **59:** Marcus Glahn **60:** Lisa Krechting

QUELLEN
Studienangebot: Hochschulen // **Studierendenzahlen:** Thüringer Ministerium für Bildung, Jugend und Sport // **Kostenangaben und Ranking:** Bundesministerium für Bildung und Forschung: Die wirtschaftliche und soziale Lage der Studierenden in Deutschland 2016. 21. Sozialerhebung des Deutschen Studentenwerks, durchgeführt vom Deutschen Zentrum für Hochschul- und Wissenschaftsforschung // **Einwohnerzahlen:** Gemeinsames Statistikportal des Bundes und der Länder, Gemeindeverzeichnis, statistikportal.de/de/produkte/gemeindeverzeichnis, gerundete Werte, 03.07.2019

Hannover	2:19	Erfurt
Würzburg	1:43	Ilmenau
Dresden	2:48	Jena
Magdeburg	1:54	Nordhausen
Nürnberg	2:17	Schmalkalden
Berlin	1:59	Weimar
Frankfurt am Main	1:42	Eisenach
Leipzig	1:04	Gera

Alle Infos zum Studieren allgemein und den über 500 Studienangeboten der zehn Thüringer Hochschulen:
campus-thueringen.de

VIVIANES TIPPS | Infos zum Studieren:
campusthueringen

PDF dieser Broschüre und alle aufgeführten Links direkt zum Anklicken:
campus-thueringen.de/entdecken

STUDI-TALK | Studierende im Interview:
campusthueringen

Herausgeberschaft: Koordinierungsstelle des Netzwerks Hochschulmarketing in Thüringen, Bauhaus-Universität Weimar, Amalienstraße 13, 99423 Weimar
Förderung: Thüringer Ministerium für Wirtschaft, Wissenschaft und Digitale Gesellschaft
Redaktion: Anne Töpfer und Dana Höftmann, Koordinierungsstelle des Netzwerks Hochschulmarketing in Thüringen // **Redaktionsschluss:** 15.08.2019
Gestaltung: Kohlhaas & Kohlhaas, Weimar // **Druck:** Gutenberg Druckerei GmbH Weimar

FOTOS
Seite 2, 7, 8, 11, 13: Koordinierungsstelle des Netzwerks Hochschulmarketing in Thüringen (Video-Stills) **16:** Jens Hauspurg **17:** Universität Erfurt **18:** Johannes Schöppl **19:** Johannes Heinke **20:** Marcus Glahn **21:** Jens Hauspurg **22:** Johannes Heinke **23:** Jens Hauspurg **24:** Hajo Dietz (Nürnberg Luftbild) **25:** Stadtverwaltung Ilmenau **25:** Christoph Gorke **26:** Michael Reichel / arifoto.de (2) **27:** Johannes Heinke **28:** Fraunhofer IDMT **29:** Christoph Worsch **30:** Rainer Wächter; Christoph Worsch (2) **31:** Thomas Müller **32:** Johannes Heinke **33:** Christoph Worsch **34:** Marcus Glahn **35:** Johannes Heinke **36:** Matthias Groppe; Marcus Glahn **37:** Pressestelle Stadtverwaltung Nordhausen **38:** Pascal Bünning (2) **39:** Tina Bergknapp **40:** Johannes Heinke **41:** Lars Friesen; Marcus Glahn **42:** Pascal Bünning (2) **43:** Pascal Bünning **44:** Nicole Heinze **45:** Johannes Heinke **46:** Marcus Glahn **47:** Jens Hauspurg **48:** Stadt Weimar; Maik Schuck **49:** Thomas Müller **50:** Johannes Heinke **51:** Jonas Tegtmeyer; Jens Hauspurg **52:** Marcus Glahn; Guido Werner **53:** Johannes Heinke **54:** Guido Werner; Maik Schuck **55:** Stadtverwaltung Gera; André Nestler **56:** Stadtverwaltung Gera; André Nestler **57:** Marcus Glahn (2) **58:** Johannes Heinke **59:** Marcus Glahn **60:** Lisa Krechting

QUELLEN
Studienangebot: Hochschulen // **Studierendenzahlen:** Thüringer Ministerium für Bildung, Jugend und Sport // **Kostenangaben und Ranking:** Bundesministerium für Bildung und Forschung: Die wirtschaftliche und soziale Lage der Studierenden in Deutschland 2016. 21. Sozialerhebung des Deutschen Studentenwerks, durchgeführt vom Deutschen Zentrum für Hochschul- und Wissenschaftsforschung // **Einwohnerzahlen:** Gemeinsames Statistikportal des Bundes und der Länder, Gemeindeverzeichnis, statistikportal.de/de/produkte/gemeindeverzeichnis, gerundete Werte, 03.07.2019

THÜRINGER HOCHSCHULEN

Universität Erfurt
uni-erfurt.de
Allgemeine Studienberatung:
allgemeinestudienberatung@uni-erfurt.de
0361 737 51 15
TIPP: was-studieren.info

Fachhochschule Erfurt
fh-erfurt.de
Zentrale Studienberatung:
beratung@fh-erfurt.de
0361 670 08 34
TIPP: ab-in-den-hoersaal.de

Technische Universität Ilmenau
tu-ilmenau.de
Studienberatung:
studienberatung@tu-ilmenau.de
03677 69 20 21 oder 69 20 22
TIPP: tu-ilmenau.de/studieninteressierte

Friedrich-Schiller-Universität Jena
uni-jena.de
Zentrale Studienberatung:
zsb@uni-jena.de
03641 93 11 11
TIPPS: studiencheck.uni-jena.de
studentenparadies-jena.de

Ernst-Abbe-Hochschule Jena
eah-jena.de
Zentrale Studienberatung:
studienberatung@eah-jena.de
03641 20 51 22
TIPPS: selfassessment.eah-jena.de
studentenparadies-jena.de

Hochschule Nordhausen
hs-nordhausen.de
Studien-Service-Zentrum:
ssz@hs-nordhausen.de
03631 42 02 22
TIPP: fhnblog.de

Hochschule Schmalkalden
hs-schmalkalden.de
Zentrale Studienberatung:
studienberatung@hs-schmalkalden.de
03683 688 10 23
TIPP: hereinstudiert.de

Bauhaus-Universität Weimar
uni-weimar.de
Allgemeine Studienberatung:
studium@uni-weimar.de
03643 58 23 58
TIPP: uni-weimar.de/einblick.bauhaus

Hochschule für Musik Franz Liszt Weimar
hfm-weimar.de
Studienberatung:
study@hfm-weimar.de
03643 55 51 56
TIPP: www.hfm-weimar.de/alumni/erfahrungsberichte

Duale Hochschule Gera-Eisenach
duales-studium-thueringen.de
Studienberatung:
studienberatung@dhge.de
Campus Gera: 0365 434 11 15
Campus Eisenach: 03691 62 94 71
TIPP: dhge.de/DHGE/Studienplatzboerse

STUDIERENDENWERK THÜRINGEN
stw-thueringen.de

Beratungszentren:
Uni Erfurt: Nordhäuser Straße 63, Mensagebäude
0361 737 18 18
FH Erfurt: Altonaer Straße 25, Haus 6
0361 670 01 34
Ilmenau: Max-Planck-Ring 1, ASC
03677 69 33 11
Jena: Ernst-Abbe-Platz 5
03641 93 05 06
Schmalkalden: Blechhammer 9 b, Haus S
03683 46 91 17
Weimar: Marienstraße 15 b
03643 58 15 06

Gefördert durch:

Freistaat Thüringen

Ministerium
für Wirtschaft, Wissenschaft
und Digitale Gesellschaft

STU